



**UNIVERSIDAD NACIONAL DE CHIMBORAZO
FACULTAD DE CIENCIAS DE LA EDUCACIÓN HUMANAS Y
TECNOLOGÍAS
CARRERA DE PEDAGOGÍA DE LA HISTORIA Y LAS CIENCIAS
SOCIALES**

Título

“Análisis socioeconómico de las migraciones en la comunidad Pull San José
del Cantón Guamote”

**Trabajo de Titulación para optar al título de licenciado en Pedagogía de
la Historia y las Ciencias Sociales**

Autor:

Pucuna Charco, Segundo Antonio

Tutor:

Dra. Esthela Isaura Romero Cargua

Riobamba, Ecuador. 2023

DECLARATORIA DE AUTORÍA

Yo, Segundo Antonio Pucuna Charco, con cédula de ciudadanía 0605549773, autor del trabajo de investigación titulado: **ANÁLISIS SOCIOECONÓMICO DE LAS MIGRACIONES EN LA COMUNIDAD PULL SAN JOSÉ DEL CANTÓN GUAMOTE**, certifico que la producción, ideas, opiniones, criterios, contenidos y conclusiones expuestas son de mí exclusiva responsabilidad.

Asimismo, cedo a la Universidad Nacional de Chimborazo, en forma no exclusiva, los derechos para su uso, comunicación pública, distribución, divulgación y/o reproducción total o parcial, por medio físico o digital; en esta cesión se entiende que el cesionario no podrá obtener beneficios económicos. La posible reclamación de terceros respecto de los derechos de autor (a) de la obra referida, será de mi entera responsabilidad; librando a la Universidad Nacional de Chimborazo de posibles obligaciones.

En Riobamba 6 de marzo 2024



Segundo Antonio Pucuna Charco

C.I: 0605549773

DICTAMEN FAVORABLE DEL PROFESOR TUTOR

Quien suscribe, **Dra Esthela Isaura Romero Cargua**, catedrática adscrita a la **Facultad de Ciencias de la Educación Humanas y Tecnologías**, por medio del presente documento certifico haber asesorado y revisado el desarrollo del trabajo de investigación, **ANÁLISIS SOCIOECONÓMICO DE LAS MIGRACIONES EN LA COMUNIDAD PULL SAN JOSÉ DEL CANTÓN GUAMOTE**, bajo la autoría de Segundo Antonio Pucuna Charco; por lo que se autoriza ejecutar los trámites legales para su sustentación.

Es todo cuanto informar en honor a la verdad; en Riobamba, a los 06 días del mes de marzo de 2024

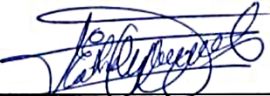

Dra. Esthela Isaura Romero Cargua.

C.I: 0602244345

CERTIFICADO DE LOS MIEMBROS DEL TRIBUNAL

Quienes suscribimos, catedráticos designados Miembros del Tribunal de Grado para la evaluación del trabajo de investigación “ANÁLISIS SOCIOECONÓMICO DE LAS MIGRACIONES EN LA COMUNIDAD PULL SAN JOSÉ DEL CANTÓN GUAMOTE”, presentado por Segundo Antonio Pucuna Charco, con cédula de identidad número 0605549773, bajo la tutoría de la Dra. Esthela Isaura Romero Cargua certificamos que recomendamos la APROBACIÓN de este con fines de titulación. Previamente se ha evaluado el trabajo de investigación y escuchada la sustentación por parte de su autor; no teniendo más nada que observar.

De conformidad a la normativa aplicable firmamos, en Riobamba 01 de mayo de 2024.

Dra. Carmen del Rocío León Ortiz
Presidenta del Tribunal de Grado



Firma

Dr. Cristian Paúl Naranjo Navas
Miembro del Tribunal de Grado

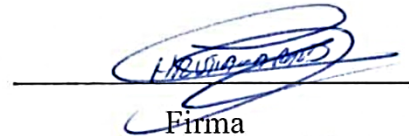

Firma

Dr. Rómulo Arteño Ramos
Miembro del Tribunal de Grado



Firma

CERTIFICACIÓN ANTIPLAGIO

Que, **PUCUNA CHARCO SEGUNDO ANTONIO** con CC: **0605549773**, estudiante de la Carrera de **PEDAGOGÍA DE LA HISTORIA Y LAS CIENCIAS SOCIALES**, Facultad de **CIENCIAS DE LA EDUCACIÓN, HUMANAS Y TECNOLOGÍAS**; ha trabajado bajo mi tutoría el trabajo de investigación titulado "**ANÁLISIS SOCIOECONÓMICO DE LAS MIGRACIONES EN LA COMUNIDAD PULL SAN JOSÉ DEL CANTÓN GUAMOTE**", cumple con el **6 %**, de acuerdo al reporte del sistema Anti plagio **TURNITIN**, porcentaje aceptado de acuerdo a la reglamentación institucional, por consiguiente autorizo continuar con el proceso.

Riobamba, 17 de abril de 2024



Mgs. Esthela Isaura Romero Cargua
TUTORA

DEDICATORIA

A Dios, fuente inagotable de sabiduría y guía, le dedico este logro. En Su luz encontré la inspiración y fortaleza para alcanzar mis metas académicas. A mis amados padres, cuyo amor incondicional y apoyo constante han sido el cimiento de mi éxito. Vuestra dedicación y sacrificio han sido mi mayor motivación. Este logro no solo es mío, sino también de ustedes. A mi familia y seres queridos, quienes han compartido este viaje conmigo, les agradezco por su aliento y comprensión en cada paso. A mis profesores y mentores, gracias por su orientación y conocimiento compartido, que ha enriquecido mi aprendizaje. Este trabajo no solo representa el fin de una etapa académica, sino el inicio de un compromiso continuo con el conocimiento y el servicio.

Con gratitud, Segundo Pucuna

AGRADECIMIENTO

Expreso mi profundo agradecimiento a Dios, quien ha sido mi mayor sostén a lo largo de mi vida. Mis sinceros agradecimientos se dirigen a la Universidad Nacional de Chimborazo, en especial a la Facultad de Ciencias Humanas y Tecnologías, por abrirme las puertas y permitirme crecer tanto personal como profesionalmente. Quiero reconocer y expresar mi gratitud a la Dra. Esthela Isaura Romero Cargua, mi tutora de tesis, cuya paciencia, abnegación y sabiduría han sido fundamentales. Su guía directa ha sido esencial para llevar a cabo este trabajo investigativo con responsabilidad y certeza.

Agradezco a mis maestros y maestras, quienes no solo me han impartido conocimientos valiosos, sino que también han forjado en mí valores que llevaré para toda la vida. Su paciencia, aprecio y ejemplo han dejado una huella imborrable en mi desarrollo profesional. Mi reconocimiento especial va dirigido a mis padres y hermanos, quienes han sido mi fortaleza, mi apoyo constante y mi mayor motivo para seguir adelante con este gran sueño. Extendiendo mi gratitud a mi familia, amigos y amigas, así como a todas las personas que me han apoyado en cada sentido para alcanzar este logro.

Segundo Antonio Pucuna Charco

ÍNDICE GENERAL

DECLARATORIA DE AUTORÍA

DICTAMEN FAVORABLE DEL PROFESOR TUTOR

CERTIFICADO DE LOS MIEMBROS DEL TRIBUNAL

CERTIFICACIÓN ANTIPLAGIO

DEDICATORIA

AGRADECIMIENTO

ÍNDICE DE TABLAS

ÍNDICE DE GRÁFICOS

RESUMEN

ABSTRACT

CAPÍTULO I.....	15
1. Introducción.....	15
1.1 Planteamiento del problema.....	16
1.2 Justificación.....	16
1.3 Objetivos.....	17
1.3.1 Objetivo General.....	17
1.3.2 Objetivos Específicos.....	18
CAPÍTULO II.....	19
2. Antecedentes.....	19
2.1 Marco teórico.....	20
2.1.1 Migración.....	20
2.1.2 Emigración.....	21
2.1.3 Causa de la emigración.....	21
2.1.4 Efectos de la migración.....	22
2.1.5 Socioeconómico.....	23
2.1.6 Acceso y calidad de los servicios básicos (educación y atención médica).....	24
2.1.7 Cohesión social e identidad cultural.....	25
2.1.8 Ubicación geográfica de la comunidad Pull San José.....	25
2.1.9 Datos generales del cantón Guamote.....	26
CAPÍTULO III.....	28
3. Metodología.....	28

3.1	Tipo de Investigación	28
3.2	Diseño de Investigación.....	28
3.2.1	Exploratoria.....	28
3.2.2	Descriptiva	28
3.2.3	Investigación bibliográfica.....	28
3.3	Métodos.....	29
3.4	Técnicas de recolección de datos	29
3.4.1	Cuestionario Estructurado:.....	29
3.5	Población de estudio y tamaño de muestra	29
3.5.1	Población.....	29
3.5.2	Tamaño de muestra.....	29
3.6	Métodos de análisis.	30
3.6.1	Análisis cuantitativo:	30
3.6.2	Análisis cualitativo:	30
3.7	Procesamientos de datos.	30
CAPÍTULO IV.		32
3.8	Resultados	32
3.8.1	Análisis	32
3.8.2	La magnitud de la migración.....	35
3.8.3	Los impactos económicos de la migración.	36
3.8.4	Los impactos sociales de la migración:	40
3.8.5	Efectos en la economía local:.....	42
3.8.5.1	Remesas y cambios en los ingresos familiares:	42
3.8.5.2	Creación de empleos locales:	43
3.8.5.3	Reducción de la fuerza laboral local:	44
3.8.6	Acceso y calidad de los servicios básicos:.....	45
3.8.6.1	Educación:.....	45
3.8.6.2	Atención médica:.....	46
3.8.7	Cohesión social e identidad cultural:	47
3.8.7.1	Relaciones interpersonales:.....	47
3.8.7.2	Prácticas culturales:	48
3.9	DISCUSIÓN	49
CAPÍTULO V.....		52

4. CONCLUSIONES Y RECOMENDACIONES.....	52
4.1 Conclusiones.....	52
4.2 Recomendaciones	53
5. BIBLIOGRAFÍA.....	54
6. ANEXOS DE ENCUESTA	56
7. EVIDENCIA.....	59

ÍNDICE DE TABLAS

TABLA N° 1: Género	32
TABLA N° 2: Nivel De Educación	34
TABLA N° 3: Impactos económicos en la migración.	36
TABLA N° 4: Cambios de oportunidades de empleo debido a la migración	37
TABLA N° 5: Efectos de la migración a la economía local	39
TABLA N° 6: Cambios de relaciones interpersonales debido a la migración	40
TABLA N° 7: Prácticas culturales debido a la migración	41
TABLA N° 8: ¿Ha notado cambios en los ingresos familiares de su hogar debido a la migración?.....	42
TABLA N° 9: ¿Ha observado la creación de empleos locales relacionados con la migración? (Ejemplos de empleos locales podrían ser tiendas, restaurantes, transporte, etc.).	43
TABLA N° 10: ¿Ha notado una reducción en la disponibilidad de trabajadores locales debido a la migración?	44
TABLA N° 11: ¿Ha habido mejoras en la disponibilidad de servicios como el ámbito educativo en la comunidad debido a la migración?.....	45
TABLA N° 12: ¿Cómo calificaría la calidad de los servicios de atención médica en la comunidad?.....	46
TABLA N° 13: ¿Ha notado cambios en las relaciones interpersonales en la comunidad debido a la migración? (Ejemplo: mezcla de culturas, nuevos lazos comunitarios, etc.)....	47
TABLA N° 14: ¿Ha habido cambios en las prácticas culturales en la comunidad debido a la migración?	48

ÍNDICE DE GRÁFICOS.

Gráfico N° 1: Comunidad Pull San José	26
Gráfico N° 2: Género	32
Gráfico N° 3: Edades	33
Gráfico N° 4: Nivel De Educación	34
Gráfico N° 5: Representación porcentual preg. 3 Encuesta.	35
Gráfico N° 6: Los impactos económicos de la migración.....	37
Gráfico N° 7: Cambios de oportunidades de empleo.	38
Gráfico N° 8: Afectación de la migración a la economía local.....	39
Gráfico N° 9: Cambios de relaciones interpersonales debido a la migración	40
Gráfico N° 10: Prácticas culturales debido a la migración	41
Gráfico N° 11: Representación porcentual preg. 9 Encuesta.	42
Gráfico N° 12: Representación porcentual preg. 10 Encuesta.	43
Gráfico N° 13: Representación porcentual preg. 11 Encuesta	44
Gráfico N° 14: Representación porcentual preg. 12 Encuesta	45
Gráfico N° 15: Representación porcentual preg. 13 Encuesta	46
Gráfico N° 16: Representación porcentual preg. 14 Encuesta	47
Gráfico N° 17: Representación porcentual preg. 15 Encuesta	48

RESUMEN

La presente investigación examina los impactos de la migración en la comunidad de Pull San José, abordando aspectos económicos, sociales y culturales. Se destacan la prevalencia de mujeres en la fuerza laboral, la juventud como componente vital, y la mayoría con educación secundaria o menos. Estados Unidos y España son destinos prominentes, principalmente por mejores oportunidades laborales. Las remesas se perciben como estabilizadoras, pero persisten preocupaciones sobre empleo local y reducción de la fuerza laboral. Existe insatisfacción con la calidad de educación y atención médica. Las relaciones interpersonales muestran diversidad de opiniones, mientras que las prácticas culturales parecen mantenerse estables. Se recomienda promover el desarrollo económico equitativo, mejorar servicios básicos, y fomentar la cohesión social y preservación cultural para impulsar el desarrollo sostenible en la comunidad.

Palabras claves: Migración, comunidad, impactos, economía local, remesas, empleo, educación, atención médica, cohesión social.

ABSTRACT

The thesis examines the impacts of migration in the Pull San José community, addressing economic, social, and cultural aspects. It highlights the prevalence of women in the labor force, youth as a vital component, and the majority with a high school education or less. The United States and Spain are prominent destinations for better job opportunities. Remittances are perceived as stabilizing, but concerns persist about local employment and the labor force reduction. There is dissatisfaction with the quality of education and health care. Interpersonal relationships show a diversity of opinions, while cultural practices seem to remain stable. Promoting equitable economic development, improving essential services, and fostering social cohesion and cultural preservation are recommended to promote sustainable development in the community.

Keywords: Migration, community, impacts, local economy, remittances, employment, education, health care, social cohesion.



Reviewed by:

Mgs. Sofía Freire Carrillo

ENGLISH PROFESSOR

C.C. 0604257881

CAPÍTULO I

1. Introducción.

Esta investigación tiene como objetivo descubrir las afectaciones de la migración en la comunidad de Pull San José. La comunidad Pull San José, ubicada en el cantón Guamote de Ecuador, es el hogar de una población de indígenas. La comunidad ha experimentado una migración significativa en los últimos años, lo que ha tenido un profundo impacto en su panorama socioeconómico. Para comprender estos efectos que la migración ha provocado en esta comunidad., es importante examinar los factores que impulsan la migración y los cambios socioeconómicos resultantes.

Surge la siguiente duda en ese contexto: ¿Cómo afecta la migración a la actividad socioeconómica de los núcleos familiares, en la comunidad Pull San José del cantón Guamote?, en ese sentido, se pretende explicar desde un enfoque socioeconómico el significado de dicha actividad. Entendiendo a la migración como: “Un fenómeno que afecta tanto a las estructuras demográficas como a las condiciones socioeconómicas, políticas y culturales de los países involucrados. Por lo tanto, el análisis de la migración debe considerar tanto los aspectos económicos como los sociales, ya que la migración puede tener un impacto significativo en la vida de las personas y las comunidades.” (Washington, 2019, pág.17).

La migración generalmente conduce a un mayor crecimiento económico y desarrollo en la comunidad, ya que las personas traen consigo nuevas habilidades y recursos. Por otro lado, la migración también podría generar desigualdades sociales y económicas, como el desplazamiento de trabajadores locales y la explotación de la mano de obra migrante. Para comprender profundamente los impactos de la migración en la comunidad, es importante examinar tanto los efectos positivos como los negativos, en las dimensiones sociales y económicas, lo cual se perseguirá en esta investigación.

De igual forma, esta investigación intentará brindar un análisis socioeconómico integral de la migración en la Comunidad Pull San José del cantón Guamote. El alcance del análisis de esta investigación busca explorar las causas y consecuencias únicas de la migración, el impacto de la migración en la economía local y los cambios sociales y culturales provocados por la migración. Al proporcionar un análisis detallado de los impactos socioeconómicos de la migración, se espera ofrecer una mejor comprensión de los desafíos y oportunidades que enfrenta la comunidad.

Esta investigación desarrollará tres subtemas que se encuentran relacionados entre sí: en primer lugar, se analizarán los aspectos teóricos de la migración, realizando una revisión exhaustiva de la literatura académica y científica relacionada con el tema, tanto a nivel global como en el contexto ecuatoriano; este apartado trata de identificar y analizar las teorías y marcos conceptuales que explican los factores socioeconómicos. Asimismo, es importante definir algunos términos relacionados con la migración, los cuales son: migrante, remesas, desarrollo económico y desigualdad social.

En el tema dos que trata sobre la descripción de la migración ecuatoriana, se recopilarán datos demográficos y estadísticos sobre la migración en la comunidad, como el número de migrantes, los destinos más comunes, las razones para migrar y las características sociodemográficas de los migrantes. Además, se llevará a cabo entrevistas, encuestas o grupos focales con migrantes de la comunidad para obtener información cualitativa sobre sus experiencias, motivaciones y condiciones de vida antes y después de la migración.

En el tercer apartado, exploraremos las implicaciones sociales y económicas de la migración. Esto incluirá examinar cómo la migración afecta a la comunidad de origen, incluyendo cambios en la estructura social y económica, como la reducción de la población, modificaciones en las dinámicas familiares, el flujo de remesas y su impacto en la economía local. Además, analizaremos las causas socioeconómicas que motivan la migración en la comunidad.

El presente trabajo tiene como interés comprender y analizar en profundidad cómo las migraciones impactan en la vida de los residentes de esta comunidad, como el impacto social, el acceso a servicios básicos y la cohesión social. Tampoco se pretende realizar un estudio comparativo de la comunidad con otras localidades.

1.1 Planteamiento del problema

La migración, tanto interna como externa, es un fenómeno complicado y multifacético que ha despertado el interés de muchas disciplinas académicas, incluidas la sociología, la economía y la antropología. Estas migraciones tienen un efecto directo en las comunidades de origen y destino, resultando en cambios sociales y económicos. Este fenómeno no es nuevo en el cantón Guamote en la provincia ecuatoriana de Chimborazo, y la comunidad Pull San José se ha visto impactada por procesos migratorios que presentan importantes dificultades.

En los últimos años, la situación migratoria de los habitantes de la comunidad Pull San José, en el cantón Guamote de la provincia de Chimborazo, ha representado un desafío para los pocos residentes que permanecen en la zona. Esta situación ha llevado a una escasez de mano de obra en la agricultura, la ganadería y en el desarrollo social y económico del sector. Por esta razón, surge la necesidad urgente de investigar las causas y consecuencias de esta problemática. Con este propósito, planteamos la siguiente pregunta a responder. ¿Cómo afecta la migración a la actividad socioeconómica de los núcleos familiares, en la comunidad Pull San José del cantón Guamote?

1.2 Justificación

Debido a los importantes efectos que tienen las migraciones en la dinámica social, económica y cultural de la comunidad y su entorno, el estudio del análisis socioeconómico de las migraciones en la Comunidad Pull San José del cantón Guamote resulta crucial. Este análisis se justifica por la posibilidad de que produzca conocimientos profundos sobre los complejos problemas que rodean la migración en la comunidad Pull San José. El énfasis en los factores socioeconómicos permitirá una comprensión integral de las dificultades y

oportunidades que presentan estas migraciones, apoyando así el desarrollo sostenible y el bienestar de la comunidad y su entorno.

El tema de estudio de la presente investigación es el análisis de diferentes aspectos socioeconómicos y demográficos de la comunidad de Pull San José, perteneciente al cantón Guamote. Este tema es relevante debido a la importancia de comprender la dinámica de las comunidades en los distintos niveles, y su incidencia en el desarrollo a nivel regional y nacional. La comunidad de Pull San José presenta desafíos relacionados con la migración, educación, salud y cohesión social, entre otros, lo que la hace un objeto de estudio vigente y pertinente.

La investigación busca profundizar en los factores que impactan a esta comunidad, señalar oportunidades de mejora y proponer posibles soluciones para enfrentar sus problemas. Esto se alinea con la necesidad de generar conocimiento y aplicaciones teóricas y prácticas para que la generación de políticas y programas diseñados promuevan el desarrollo sostenible, la equidad y el bienestar de toda la población, especialmente la que habita en comunidades rurales o marginadas como Pull San José.

La utilidad de los resultados de esta investigación es multifacética. Por un lado, los hallazgos pueden servir de base para implementar la formulación de políticas públicas direccionadas a responder a las necesidades específicas de la comunidad, tales como: mejorar la infraestructura educativa y de salud; generar empleo local; y fortalecer redes de apoyo comunitario. Por otro lado, los resultados pueden ser de utilidad para las organizaciones no gubernamentales, las agencias de desarrollo y otros agentes interesados en trabajar en la comunidad y utilizar como marco de referencia la implementación de programas y proyectos que generen un impacto positivo.

Los hallazgos de esta investigación pueden enriquecer el conocimiento académico en campos como la sociología, la economía, la demografía y los estudios de desarrollo. La información recopilada y el análisis efectuado pueden servir como base para investigaciones futuras, contribuyendo así a una comprensión más profunda de las dinámicas sociales y económicas en entornos similares.

Además, los resultados de la investigación pueden ser de interés para la propia comunidad de Pull San José, ya que proporcionan una visión clara de su situación actual, sus desafíos y sus oportunidades. Esto puede fomentar el empoderamiento comunitario, facilitar la participación ciudadana en la toma de decisiones y promover el desarrollo de soluciones innovadoras y sostenibles desde dentro de la comunidad.

1.3 Objetivos.

1.3.1 Objetivo General

- Identificar los efectos socioeconómicos de la migración en la comunidad Pull San José del cantón Guamote

1.3.2 Objetivos Específicos

- Evaluar los efectos de la migración en la economía local de la comunidad Pull San José, incluyendo el análisis de cómo las remesas han impactado los ingresos familiares, la generación de empleo y la fuerza laboral local.
- Investigar el impacto de las migraciones en el acceso y la calidad de los servicios básicos, como la educación y la atención médica, en la comunidad de Pull San José, identificando las limitaciones existentes y posibles mejoras en la disponibilidad de estos servicios.
- Analizar cómo las migraciones han afectado la cohesión social y la identidad cultural de la comunidad de Pull San José, examinando posibles cambios en las relaciones interpersonales y en las prácticas culturales como resultado de la migración.

CAPÍTULO II.

2. ANTECEDENTES.

Se expone a través de artículos editados en revistas científicas, con una preocupación por comprender las condiciones que presentan las migraciones y los cambios en sus nichos económicos, y sociales. Uno de los aspectos importantes que se discute es el impacto de las migraciones en el desarrollo, a la hora de fomentar la cohesión social, el crecimiento económico y la integración del mercado laboral. También se estudian las políticas de bienestar social y de migración legal que pueden contribuir al fomento del desarrollo y a la integración económica de los migrantes. En el primer momento se analizará los documentos internacionales y en el segundo momento los documentos nacionales que tienen relación con la temática.

Muchos artículos mencionan que la migración es causada por varias circunstancias y una de ellas es el problema económico, Albo & Ordaz, (2011), presentan un artículo sobre migración titulado: “Los efectos económicos de la Migración en el país de destino”, manifiestan que los países de destino tienden a tener tasas de inmigración más altas que reduce el desempleo y bajar los salarios de los trabajadores locales. Primero, por la emigración. Aumente su oferta de mano de obra y compita con los trabajadores locales por puestos de trabajo Así que algunos de ellos pueden moverse. Beneficios laborales y salarios bajos que reciben los trabajadores en los países de destino, también pueden verse obligados a reducir sus ingresos, lo que generalmente causa problemas. (pág. 3).

De la misma manera, Aruj (2014), de la Universidad de Buenos Aires con su título: “Causas, consecuencias, efectos e impacto de las migraciones en Latinoamérica”, en su trabajo de investigación manifiesta que los detalles de impacto relacionados con los conflictos sociales y políticos. Una proporción significativa de la población activa opta por migrar causando una disminución de personas a otras regiones, así pues, crea oportunidades evidentes, y con ello el nivel de desempleo e insatisfacción. (pág.107).

Otros de los autores que destaca con su investigación Camejo & Robles (2018), que se titula “Crisis económica, impacto, causas y efectos en el sistema familiar”, el cual apunta a la familia como uno de los ejes centrales del desarrollo social y específicamente sobre los efectos, causas y efectos de estas medidas. Todo esto tiene un impacto, por lo que estamos introduciendo sistemas familiares en todo el mundo. en la estructura familiar. (pág. 5).

En el contexto ecuatoriano, Andrade (2019), brinda varios aportes teóricos, en ese sentido, afirma que:

“La migración ecuatoriana es entendida como una realidad coexistente, como con cualquier proceso, hay beneficios y costos involucrados, también se convirtió en formas de realización personal en el propósito de vida que han influido en la educación y la educación integración de una amplia red de apoyo social y económico.” (pág. 17).

Por otra parte, Vera & Vera (2013), en “Evaluación del nivel socioeconómico: presentación de una escala adaptada en una población de Lambayeque” contextualizan que “es importante

de considerar en los modelos factoriales. Los empleados deben acercarse a ese nivel de la situación socioeconómica de las familias según indicadores, debido a que el equipo generalmente está diseñado de esa manera, el análisis no está destinado a recopilar información sobre ellos. Ingresos y/o gastos familiares, generalmente fluctuantes utilizado como indicador socioeconómico familiar siempre que refleje el poder adquisitivo de la unidad”. (pág. 42).

Cisneros (2011), menciona que los ingresos de la agricultura suelen ser suficientes para mantener a una familia. Para compras de ropa, grandes gastos para fiestas y desastres domésticos. Así es como la gente lo ha hecho durante generaciones. El hábito de buscar trabajo fuera del hogar para ganar dinero. Se requiere efectivo para estas compras. (pág. 88). Sánchez (2016), presenta un artículo titulado “Efectos económicos de los movimientos migratorios en la sociedad de origen y en la de destino”, contextualiza que “las migraciones para la sociedad de origen estaríamos haciendo referencia, fundamentalmente, a todo aquello derivado del envío de remesas económicas”. (pág. 55). De acuerdo con Sánchez es muy preocupante analizar, que cada migrante envía dinero al país de origen dejando sin dinero al país que se encuentra, es decir alivian la crisis económica de algunos países en crisis.

Wester (2017), en su artículo titulado “Causas Fundamentales de la Migración”, manifiesta que:

“La migración económica, ya sea permanente o temporal, a menudo se menciona como la razón de esto. En general, se cree que la migración económica mantiene a las personas alejadas de las regiones en desarrollo más pobres a las regiones más ricas donde los salarios son más altos y hay más trabajos disponibles. Mucha gente migra de las zonas rurales. Las áreas urbanas se vuelven más competitivas y ofrecen más oportunidades.” (pág. 2).

Elizalde y Zari (2022) presenta una tesina titulada “Servicios básicos y su impacto en la calidad de vida de los habitantes del Sitio San Vicente de El Jobo”, manifiesta que el determinar las afectaciones generadas por la limitada dotación de servicios básicos en el desarrollo socioeconómico de los habitantes del Sitio San Vicente de El Jobo, centrándose en el impacto de la falta de mantenimiento y ampliación de servicios como el alcantarillado, agua potable y recolección de basura en la calidad de vida de la población, así como en identificar el tipo de gestión utilizado para proveer estos beneficios y los factores que influyen en los niveles de insalubridad y los impactos económicos derivados del deterioro de los servicios en la comunidad estudiada.

2.1 MARCO TEÓRICO.

2.1.1 Migración.

La migración, un proceso que comprende tres subprocesos: emigración, inmigración y retorno. El autor señala que se observan ambigüedades en el planteamiento conceptual que define la distancia entre el lugar de origen y el de destino, así como el tiempo de permanencia en el destino. No obstante, ciertas dimensiones consideradas como criterios definitorios del fenómeno permiten discernir con mayor precisión qué cambios poblacionales pueden ser considerados como migración y cuáles no. (León, 2008, pág. 61).

El concepto de migración es fundamental para comprender los movimientos de población entre diferentes lugares. El autor señala que existen ambigüedades en la definición de este

proceso, especialmente en lo que respecta a la distancia entre el lugar de origen y el de destino, así como al tiempo de permanencia en el nuevo lugar. Sin embargo, el autor propone algunas dimensiones que pueden ayudar a definir con mayor precisión lo que constituye realmente la migración y lo que no.

Se destaca la complejidad inherente a la migración y la necesidad de establecer criterios claros para su identificación y análisis. La migración no se limita únicamente al desplazamiento físico de las personas de un lugar a otro, sino que también implica consideraciones temporales y geográficas. Es decir, no basta con moverse de un sitio a otro para ser considerado un migrante; Es necesario que este desplazamiento cumpla con ciertos criterios específicos para ser reconocido como tal.

2.1.2 Emigración.

La emigración surge de una percepción de carencia relativa, del contraste entre las oportunidades presentes en el entorno actual y las percibidas en el destino potencial. Sin embargo, no está claro que la emigración aumente proporcionalmente con el nivel de pobreza del país o del grupo social afectado; tampoco es evidente que la diferencia de ingresos sea el único (o el principal) factor que influya en la decisión de emigrar, y mucho menos en la elección de destinos por parte de los emigrantes. (Alonso, 2005, pág.2).

La emigración surge de una percepción de falta relativa, donde los individuos comparan las oportunidades disponibles en su entorno actual con las que esperan encontrar en su destino. Contrario a la intuición, no es evidente que la emigración sea más común en contextos de extrema pobreza, ni que la diferencia de ingresos sea el único determinante en la decisión de migrar o en la elección del lugar de destino. Esto implica que otros factores, como las condiciones sociales, políticas y culturales, también desempeñan un papel crucial en el proceso de emigración.

La emigración no es homogénea en todo el territorio de países, sino que es mayor en las zonas rurales y menor en las urbanas. Finalmente, en este capítulo se discute que la migración es un tema político, donde el inmigrante debe ser visto como objeto de política pública y participación en las decisiones que le conciernen, y no sólo como objeto de políticas preferenciales.

2.1.3 Causa de la emigración.

El Estado ecuatoriano, con la implementación de la nueva política migratoria, busca ser un referente a nivel mundial para que las sociedades tomen conciencia del trato y la vulneración de los derechos de los migrantes, pues el mayor responsable de las causas de la migración son los Estados con sus políticas públicas. De ahí, se hace indispensable buscar alternativas para generar calidad de vida, oportunidades y libertad de ejercer un trabajo digno y responsable para los migrantes. (Herrera, 2019, pág. 65).

El estado ecuatoriano está adoptando una nueva política migratoria con la intención de posicionarse como un ejemplo a seguir a nivel mundial en cuanto al respeto y la protección de los derechos de los migrantes. El autor sugiere que los Estados, a través de sus políticas

públicas, son los principales responsables de las causas que llevan a las personas a migrar. Por lo tanto, considera crucial que se busquen alternativas que promuevan una mejor calidad de vida, oportunidades laborales y la libertad para que los migrantes ejerzan un trabajo digno y responsable.

Pues, resalta la importancia de que los Estados reconozcan su responsabilidad en las causas que generan la migración y se comprometan a abordarlas de manera efectiva. Al hacerlo, no solo están protegiendo los derechos de los migrantes, sino que también están trabajando para prevenir las situaciones que los obligan a abandonar sus lugares de origen en primer lugar. La inestabilidad política es otro motivo de migración, ya que los habitantes que viven en esta situación sienten inseguridad de que el gobierno actual pueda caer por conflictos con sus rivales o fuerzas gubernamentales, ya que el crecimiento económico y el desarrollo industrial del país están íntimamente ligados a su estabilidad política. (Armijos et al., 2022, pág. 236).

2.1.4 Efectos de la migración

Los datos sobre las migraciones internacionales en nuestro país son indispensables para conocer los motivos reales de la migración y, sobre todo, sus posibles efectos tanto para el inmigrante como para su familia. La falta de conocimiento limita la implementación de políticas específicas en esta materia. (Suárez, 2008, pág. 168).

La migración interna y externa representa un fenómeno complejo que afecta tanto a los individuos como a las comunidades en las que se establecen. Para abordar adecuadamente sus implicaciones, es fundamental contar con datos precisos y exhaustivos que permitan comprender los motivos, efectos y tendencias asociadas a este proceso.

Los datos sobre migraciones internacionales son esenciales para comprender los motivos reales que impulsan a las personas a trasladarse de un lugar a otro. Estos datos proporcionan información crucial sobre factores como la búsqueda de mejores oportunidades económicas, la huida de conflictos o persecuciones, la reunificación familiar y otros aspectos relevantes. Sin esta profunda comprensión de los motivos detrás de la migración, resulta difícil diseñar políticas efectivas que aborden las necesidades específicas de los migrantes y sus familias.

La emigración puede tener efectos positivos, como el fomento de iniciativas empresariales y el flujo de remesas. Estas últimas son indicadores del impacto de la migración, ya que muchas personas envían dinero a sus familias para ayudarlas a superar la crisis financiera. Se espera que esto reduzca los niveles de conflictos socioeconómicos en los hogares afectados por la emigración. (Aruj, 2008, pág. 101).

Las remesas, enviadas por los emigrantes a sus familias en sus países de origen, representan un medio vital de apoyo financiero para muchas familias. Estos fondos pueden contribuir significativamente a mitigar las dificultades económicas y ayudar a las familias a superar crisis financieras específicas. En este sentido, las remesas no solo alivian las presiones financieras individuales, sino que también pueden tener un impacto más amplio en la reducción de los conflictos socioeconómicos dentro de las familias receptoras.

2.1.5 Socioeconómico.

Los factores sociales que impulsan la migración aumentan las necesidades y el deseo de las personas por una mejor calidad de vida. Los inmigrantes a menudo se trasladan para garantizar mejores oportunidades para ellos o sus familias, como colocar a sus hijos en escuelas más seguras y de mayor calidad, o encontrar empleo que no solo ofrezca salarios adecuados, sino también beneficios significativos y oportunidades de crecimiento profesional. En cuanto a la educación, los programas universitarios en Estados Unidos han sido un gran atractivo, especialmente para personas jóvenes y talentosas de todo el mundo. Asimismo, las personas pueden migrar para acceder a servicios médicos como cirugías salvavidas y atención médica que no están disponibles en su lugar de residencia. (Wester, 2017).

La socioeconomía nació como una propuesta opuesta a la economía neoclásica. Esta escuela generalmente asume que los agentes son racionales. Y en base a eso, encuentra que siempre se basan en sus propios intereses o beneficios cuando consumen bienes o servicios. Sin embargo, la economía social sugiere que las personas no actúan solo para su propio beneficio. Bueno, dicen, lo que importa es el contexto político y cultural específico en el que lo hacen. Esto significa que el individuo también trata de promover la solidaridad y la justicia, por ejemplo. Por otro lado, existen factores como ciertos valores que influyen en las decisiones de las personas además de la maximización de la utilidad sugerida por la escuela neoclásica y la teoría de la utilidad esperada (Westreicher, 2021, pág. 3).

Este enfoque de la economía social resalta la importancia de comprender el contexto más amplio en el que se desarrollan las actividades económicas y reconoce la diversidad de motivaciones y valores que influyen en el comportamiento humano. En lugar de reducir las decisiones económicas a simples cálculos de utilidad personal, la economía social aboga por un enfoque más holístico que considera tanto los aspectos individuales como los sociales de la actividad económica.

Es importante destacar que los modelos de factores relacionados requieren la aproximación del nivel socioeconómico de las familias a través de indicadores, ya que los instrumentos utilizados para estos análisis generalmente no están diseñados para recopilar directamente datos sobre el ingreso y el gasto familiar. Estos últimos son variables comúnmente empleadas como indicadores socioeconómicos de las familias, ya que reflejan su poder adquisitivo. (Romero, 2013, pág. 42).

El nivel o estatus socioeconómico es una medida general que combina la parte económica y sociológica de la preparación de las personas para el trabajo, así como la posición económica y social de un individuo o familia en relación con otros. Al analizar el estatus socioeconómico familiar, parece haber consenso en que este incluye tres aspectos principales: ingresos económicos, nivel educativo y ocupación familiar.

2.1.6 Acceso y calidad de los servicios básicos (educación y atención médica).

El acceso a servicios esenciales como la educación y la atención médica constituye un pilar fundamental para el progreso y el bienestar de cualquier comunidad. En el contexto particular de Pull San José, situada en el cantón Guamote, estos servicios son vitales para la cotidianidad de sus habitantes. No obstante, la presencia y la calidad de estos servicios pueden experimentar variaciones considerables, influenciadas por diversos factores, entre ellos, el fenómeno migratorio.

El acceso y la calidad de los servicios esenciales son vitales para asegurar una vida digna y mejorar el bienestar socioeconómico de la población. Se resalta que contar con servicios básicos de calidad es esencial para mitigar las disparidades en la sociedad, y se subraya la necesidad de que esto sea una prioridad tanto a nivel local como nacional. Además, se recalca que los servicios esenciales son un derecho fundamental para todos los individuos, sin importar su posición económica, política, social o cultural. (Elizalde & Zari, 2022, pág. 17)

Educación.

La educación es mucho más que la adquisición de conocimientos y certificaciones; es un proceso fundamental en la formación del individuo. Se destaca la importancia de educar desde temprana edad para desarrollar las potencialidades del ser humano, formando la personalidad, la ética, la sabiduría y la inteligencia. La educación debe liberar al individuo, permitiéndole discernir entre el bien y el mal, potenciando su capacidad de decisión y discernimiento. Además, se resalta la influencia de la cultura en este proceso, así como la necesidad de evolucionar constantemente para alcanzar una inteligencia superior. (León, 2007, pág. 602).

En el entorno de la comunidad de Pull San José, esta perspectiva educativa se vuelve fundamental para abordar los desafíos socioeconómicos y culturales que encara su población. Una enseñanza que promueva la ética, el juicio crítico y la capacidad de tomar decisiones fundamentadas puede asistir a los residentes en enfrentar los cambios derivados de la migración, al mismo tiempo que refuerza su arraigo cultural y su cohesión social. Asimismo, la influencia de la cultura en el proceso educativo subraya la necesidad de salvaguardar y apreciar las costumbres locales mientras se avanza en la mejora continua de la educación.

Atención Médica. La atención sanitaria abarca la provisión de cuidados de salud para el diagnóstico, tratamiento y prevención de enfermedades y lesiones, con el propósito de mejorar el estado de salud y el bienestar de los individuos. Implica una atención personalizada y adaptada a las necesidades de cada paciente, garantizando cuidados de manera segura, efectiva, eficiente, equitativa y centrada en el paciente. La excelencia en la atención médica es fundamental para asegurar la protección del paciente y prevenir errores médicos, promoviendo mejoras continuas en la prestación de servicios de salud. (González & Gallardo, 2012, pág. 8)

La calidad y disponibilidad de la atención médica en la comunidad de Pull San José tienen un impacto directo en la salud y el bienestar de sus residentes. Una atención médica adecuada garantiza que los habitantes puedan recibir diagnósticos precisos, tratamientos efectivos y medidas preventivas contra enfermedades, lo que contribuye significativamente a mejorar su calidad de vida.

2.1.7 Cohesión social e identidad cultural.

La cohesión social y la identidad cultural son aspectos fundamentales que delimitan el tejido social de cualquier comunidad, y la comunidad de Pull San José no es una excepción. Estos elementos no solo definen cómo interactúan los miembros de la comunidad entre sí, sino que también moldean su sentido de pertenencia y arraigo. En el contexto de la migración, es crucial comprender cómo los flujos migratorios han influido en estas dinámicas, ya sea fortaleciendo los lazos comunitarios o generando tensiones interculturales. Este análisis proporciona una ventana única para entender cómo la migración ha dejado su huella en la cohesión social y la identidad cultural de Pull San José.

El reconocimiento y la valoración de la cultura, la identidad y el legado cultural son elementos esenciales para el crecimiento y la cohesión de una comunidad. Al honrar la historia y las expresiones culturales propias de un territorio, se fortalecen los vínculos entre sus habitantes y se preservan las tradiciones y valores compartidos. La salvaguardia y promoción del patrimonio cultural, tanto tangible como intangible, no solo enriquecen la experiencia de vida de las personas, sino que también fomentan la estabilidad social y el sentido de pertenencia a una comunidad con la que se comparten raíces culturales. (Molano, 2007, pág. 74).

2.1.8 Ubicación geográfica de la comunidad Pull San José.

La comunidad de Pull San José se encuentra localizada en el cantón Guamote, en la provincia de Chimborazo, Ecuador, con sus coordenadas 2°00'05"S 78°48'28"W. Este pequeño pueblo está situado en una región montañosa de la Sierra Central del país, caracterizada por su belleza escénica y su importancia cultural. La gente de Pull San José forma parte integral de este entorno geográfico, desempeñando un rol fundamental en el análisis socioeconómico de los movimientos migratorios en este contexto específico. (GADMG, 2023, pág. 123).

Gráfico N° 1: Comunidad Pull San José

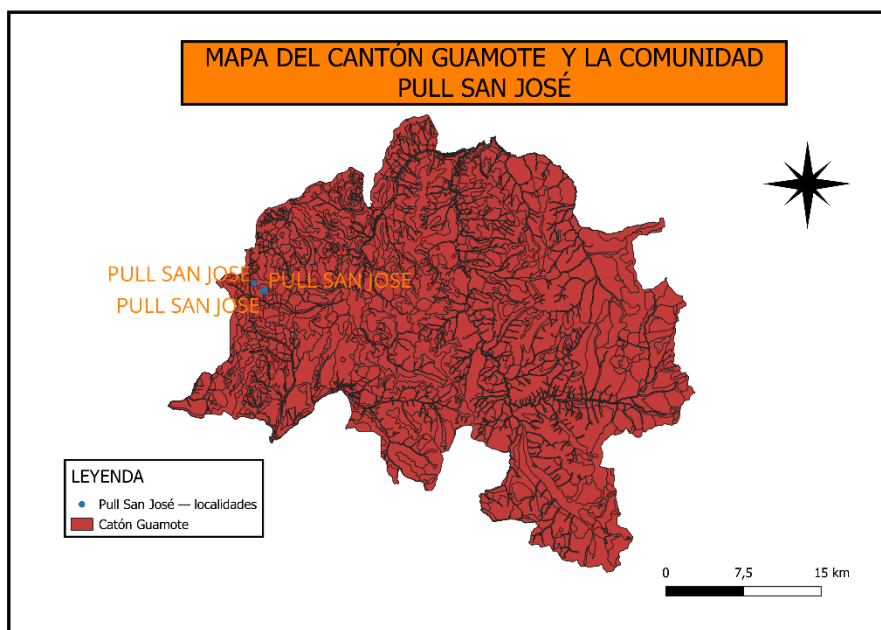

Fuente: Elaboración propia, datos extraídos del Plan Nacional de Desarrollo del cantón Guamote (PDOT), realizado en el programa Qgis.

2.1.9 Datos generales del cantón Guamote.

El cantón Guamote, ubicado en la provincia de Chimborazo en Ecuador, se caracteriza por una profunda cultura y patrimonio agrícola. Con una población de alrededor de 34.000 personas según el censo de 2010, la zona ha experimentado cambios económicos a lo largo del tiempo. La economía, ligada a la agricultura de subsistencia, refleja el estilo de vida rural de la comunidad. Guamote es conocido por su terreno montañoso y por su contribución a la diversidad cultural del país. Además, los festivales, las tradiciones y las artes refuerzan la identidad local.

Entre los principales eventos culturales en el cantón Guamote se encuentra la fiesta del Inti Raymi, una de las celebraciones más importantes del mundo indígena, el Museo Etnográfico de Guamote, que contiene artefactos y objetos indígenas, y la Iglesia de San Juan Bautista. Colonización en el siglo XVI. Guamote es un gran lugar para quienes desean conocer la cultura indígena del Ecuador y disfrutar de la naturaleza. En este paraíso andino, los visitantes encontrarán una combinación única de hermosos paisajes, tradiciones antiguas y hospitalaria hospitalidad.

Gráfico N° 2: Cantón Guamote

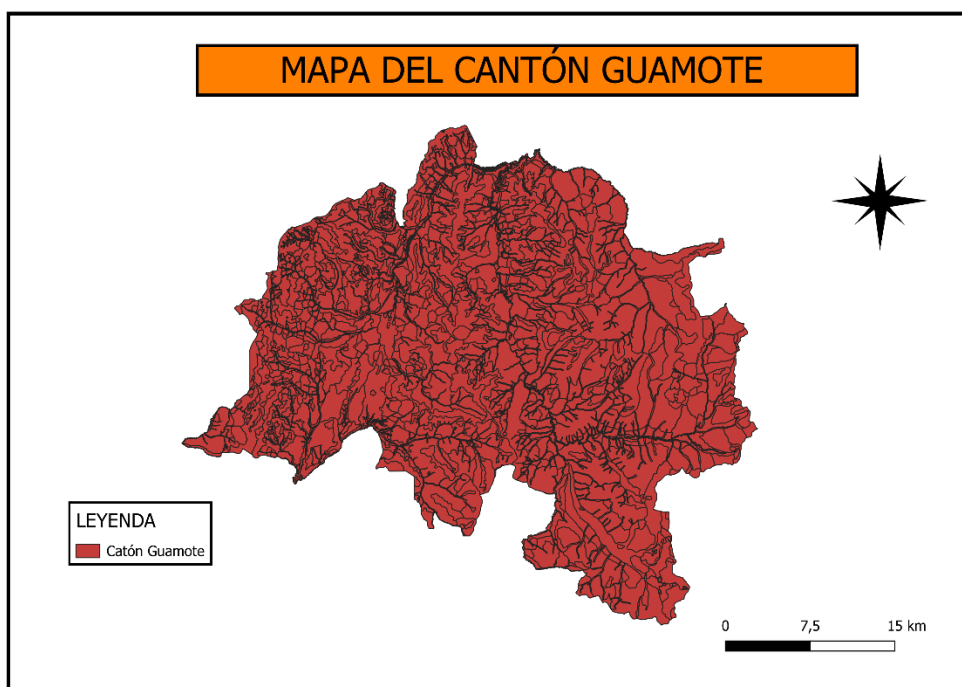

Fuente: Elaboración propia, datos extraídos del Plan Nacional de Desarrollo del cantón Guamote (PDOT), realizado en el programa Qgis.

CAPÍTULO III.

3. Metodología.

La metodología que se utilizará en el desarrollo de esta investigación es de tipo Mixta. Entendiendo a la investigación Mixta, ya que contiene análisis estadísticos en base a análisis cuantitativos y cualitativos. La investigación es predominantemente descriptiva, ya que se obtiene información sobre el comportamiento, actitudes u otras características de la emigración y el efecto que provoca ésta en los núcleos familiares de la comunidad Pull San José del cantón Guamote.

3.1 Tipo de Investigación

La investigación en Pull San José, Guamote, combinará métodos cualitativos y cuantitativos para abordar los efectos de la migración en la economía local y la cohesión social. Se utilizarán análisis estadísticos y técnicas cualitativas, como cuestionarios y revisión bibliográfica, para comprender las experiencias y percepciones de los residentes frente a la migración. Este enfoque versátil permitirá entender las implicaciones socioeconómicas y culturales de manera integral.

3.2 Diseño de Investigación

El diseño de la investigación es de forma exploratoria y descriptiva. El enfoque descriptivo brindará una visión exhaustiva de los aspectos socioeconómicos relacionados con el fenómeno migratorio, mientras que el enfoque exploratorio permitirá identificar factores pertinentes y emergentes en relación con la migración en la comunidad.

3.2.1 Exploratoria

Se manifiesta que según Sampieri et al, (2014) “la investigación exploratoria se lleva a cabo en campos del conocimiento donde el investigador tiene poca o ninguna experiencia. Se basa en fuentes secundarias de conocimiento o información que se recopilaron de manera casual y al azar. Su objetivo es aprender sobre el tema que se investiga para obtener una visión general, formular preguntas más precisas o desarrollar hipótesis”. (pág. 74).

3.2.2 Descriptiva

Según Tamayo y Tamayo (2007), la investigación descriptiva se define de la siguiente manera:

"El objetivo principal de la investigación descriptiva es describir los hechos, fenómenos y propiedades de un tema o fenómeno en estudio para identificar sus rasgos cruciales y sus partes constituyentes. Se centra en la precisión y el detalle para presentar una imagen completa y confiable de la situación bajo estudio. (pág. 46).

3.2.3 Investigación bibliográfica

Según Sampieri (2014) menciona que:

"La etapa inicial y crucial de cualquier proceso de investigación es la investigación bibliográfica. Implica buscar, adquirir y revisar libros, revistas, documentos electrónicos y otros materiales asociados al tema de estudio. Este procedimiento brinda al investigador una

comprensión más profunda y exhaustiva del estado actual del conocimiento en su campo y le permite identificar cualquier brecha o posible tema de investigación”. (pág. 57).

3.3 Métodos.

- **Método histórico:** nos permitió contextualizar la migración en Pull San José, examinando cómo ha evolucionado a lo largo del tiempo y sus efectos en la economía local, satisfaciendo así el objetivo de comprender su impacto histórico en la comunidad.
- **Método analítico:** nos permitió desglosar los datos recopilados y examinarlos desde diferentes perspectivas, lo que facilitó la identificación de tendencias, patrones y relaciones significativas entre variables, contribuyendo así a un análisis detallado de los efectos de la migración en Pull San José.
- **Método etnográfico:** nos brindó la oportunidad de explorar las experiencias y percepciones de los residentes de Pull San José sobre la migración, permitiéndonos comprender mejor su influencia en la cohesión social y la identidad cultural, en línea con el objetivo de investigar estos aspectos.

3.4 Técnicas de recolección de datos

3.4.1 Cuestionario Estructurado:

Se aplicará un cuestionario estructurado a una muestra de residentes de la comunidad Pull San José. Este cuestionario incluirá preguntas cerradas que permitirán recopilar datos cuantitativos sobre temas como razones para migrar, impacto en la economía familiar y acceso a servicios.

En la investigación sobre el impacto de la migración en Pull San José, se seleccionará una muestra representativa mediante un enfoque probabilístico que garantice igual probabilidad de selección para cada individuo, minimizando sesgos. Consideraremos el tamaño poblacional, recursos disponibles y precisión deseada. Utilizaremos técnicas de muestreo aleatorio simple o estratificado según la distribución poblacional. Este proceso será transparente y justificado en el marco metodológico del estudio.

3.5 Población de estudio y tamaño de muestra

3.5.1 Población.

Para este estudio, se va a examinar un grupo en particular de personas que viven en la comunidad de Pull San José en el cantón Guamote. El enfoque será las familias cuyos miembros han emigrado a otras áreas para trabajar, ya sea dentro de Ecuador o en el extranjero. Al analizar las experiencias de estas familias y cómo se han adaptado a los cambios económicos y sociales debido a la ausencia de los migrantes, se podrá determinar más a fondo el impacto que ha tenido el fenómeno migratorio en esta región, de esta manera su población es de 200 personas.

3.5.2 Tamaño de muestra.

Para poder saber cuántas familias migrantes necesitamos encuestar y obtener resultados que reflejen fielmente la realidad de todos los grupos, usamos un método estadístico muy común. La fórmula más simple es la que se aplica cuando sabemos cuántas familias hay en total, y se expresa de esta manera:

$$n = \frac{N}{F^2(N - 1) + 1}$$

Donde:

n= es el tamaño de la muestra del estudio.

N= representa el número total de personas en la población sobre la que se desea inferir (en este caso, 200 familias).

F= es el error de la muestra (10%)

Sustituimos los valores en la formula.

$$n = \frac{200}{0 \cdot 10^2(200 - 1) + 1}$$

$$n = \frac{200}{0.01 * 199 + 1}$$

$$n = \frac{200}{1.99 + 1}$$

$$n = \frac{200}{2.99}$$

$$n = 66.89$$

n= 67 familias encuestadas.

Con una población total de 200 población y un margen de error del 10%, el tamaño de muestra necesario para este estudio es aproximadamente 66.89 personas. Dado que la cantidad de encuestados debe ser un número entero, se recomienda redondear hacia arriba hasta el número entero más cercano. Esto significa que sería conveniente aplicar una encuesta a alrededor de 67 de familias para obtener resultados representativos y confiables.

3.6 Métodos de análisis.

3.6.1 Análisis cuantitativo:

Los datos recopilados a través del cuestionario fueron analizados utilizando técnicas estadísticas descriptivas, incluyendo la creación de tablas, gráficos y la determinación de medidas de tendencia central. Esto permitió identificar patrones y tendencias en relación con las migraciones y sus impactos socioeconómicos.

3.6.2 Análisis cualitativo:

Se recopilaron las preguntas abiertas que estaban dentro del cuestionario, permitiendo a los participantes compartir sus experiencias y opiniones de manera detallada.

El cuestionario estructurado para la recolección de la información sobre la migración y situación socioeconómica en la comunidad de Pull San José del cantón Guamote consta de 15 preguntas, las cuales se desea obtener datos demográficos, las causas y características de los desplazamientos migratorios, el impacto social y económico, los cambios en la comunidad, los retos y oportunidades, así como las percepciones y expectativas de la gente.

3.7 Procesamientos de datos.

El procesamiento de datos se realizó de manera exhaustiva y meticulosa, empleando tanto métodos cuantitativos como cualitativos. En el análisis cuantitativo, los datos recolectados a

través del cuestionario fueron sometidos a técnicas estadísticas descriptivas, tales como la elaboración de tablas, gráficos y el cálculo de medidas de tendencia central. Esto facilitó la identificación de patrones y tendencias significativas relacionadas con las migraciones y sus efectos socioeconómicos en la comunidad de Pull San José.

Por otro lado, en el análisis cualitativo, se prestó especial atención a las respuestas proporcionadas en las preguntas abiertas del cuestionario. Estas respuestas se analizaron cuidadosamente para identificar temas emergentes, percepciones y opiniones detalladas de los participantes sobre la migración y su impacto en diversos aspectos de la vida comunitaria. Este enfoque cualitativo permitió una comprensión más profunda y rica de las experiencias de los residentes de Pull San José.

En conjunto, el cuestionario estructurado utilizado en la recolección de datos proporcionó una amplia gama de información, abordando aspectos demográficos, causas y características de las migraciones, impacto social y económico, cambios en la comunidad, retos y oportunidades, así como las percepciones y expectativas de la población. Este enfoque integral en el procesamiento de datos permitió una comprensión holística de la situación socioeconómica y migratoria en la comunidad de Pull San José del cantón Guamote.

CAPÍTULO IV.

3.8 Resultados

Los resultados presentados se han obtenido a través de las técnicas e instrumentos previamente descritos. El propósito de esta metodología es exponer de manera detallada la información pertinente, facilitando así una comprensión exhaustiva de los hallazgos del “Análisis socioeconómico de las migraciones en la comunidad Pull San José del cantón Guamote”.

3.8.1 Análisis

Interpretación de resultados de las encuestas aplicadas a la población de la comunidad Pull San José.

TABLA N° 1: Género

GÉNERO	FRECUENCIA	PORCENTAJE (%)
FEMENINO	35	0,52
MASCULINO	32	0,48
TOTAL	67	67

Fuente: Encuestas aplicadas a los habitantes de la comunidad Pull San José, el 15 de enero del 2024.

Gráfico N° 2: Género

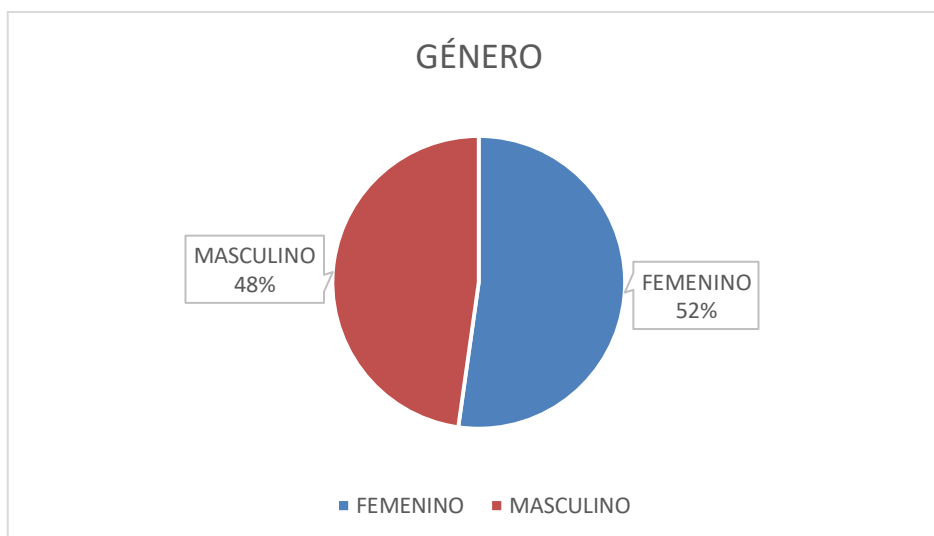

Fuente: Tabla N° 1: Género

Análisis: Según los datos recopilados en las encuestas, se observa que aproximadamente el 52% de la población encuestada corresponde al género femenino, mientras que el restante 48% corresponde al género masculino. Estos resultados indican que la mayoría de la población económicamente activa está representada por mujeres, quienes participan en diversas actividades económicas dentro de la comunidad.

Interpretación:

Estos resultados indican que la mayoría de la población económicamente activa está representada por mujeres. Esto significa que las mujeres son las que participan en mayor

medida en las actividades económicas de la comunidad, pues, las mujeres de la comunidad tienen un mayor acceso a la educación y a las oportunidades laborales que los hombres. Esto les ha permitido participar más activamente en la economía de la comunidad.

Gráfico N° 3: Edades

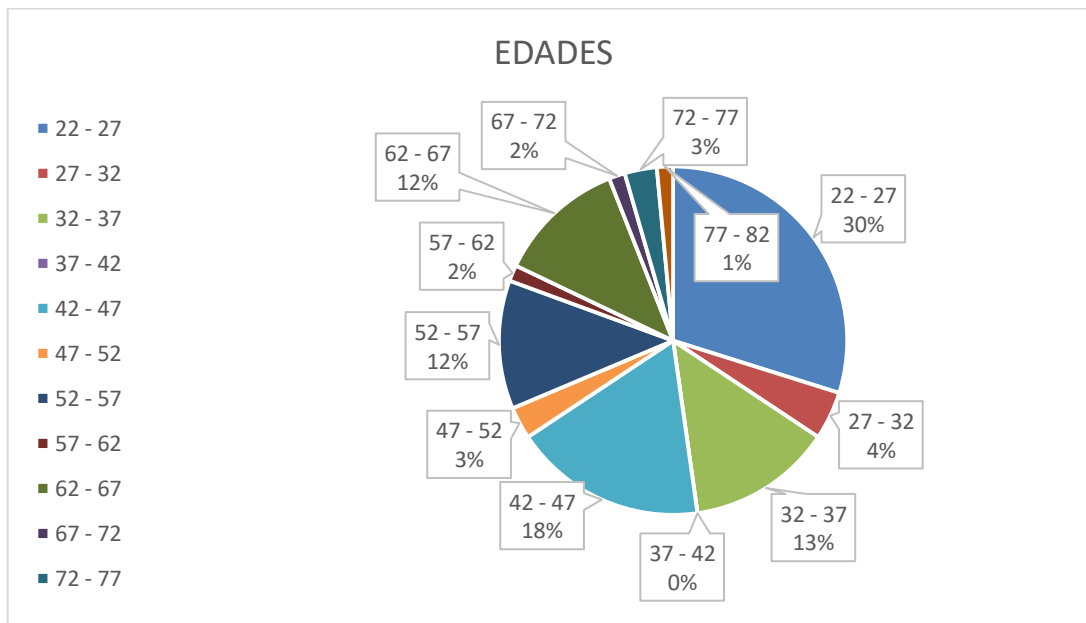

Fuente: Encuestas aplicadas a los habitantes de la comunidad Pull San José, el 15 de enero del 2024.

Análisis: Según los datos recabados de las encuestas, se destaca que el grupo etario más representado en la población corresponde al intervalo de edades entre 22 y 27 años, abarcando un 30%. Le sigue el grupo de 42 a 47 años, con un 18% de los encuestados, le continúa el grupo de 32 a 37 años con el 13%, le sigue el grupo de 62 a 67 años, con un 12%, continúa el 52 a 57 años y 47 a 52, con el 12%, mientras que aquellos que tienen un menor porcentaje son edades de 27 a 32 años con el porcentaje de 4%, continúan con 72 a 77 años, representan el 3%, le siguen con el 67 a 72 años y e 52 a 62 años, con el 2% y el restante de 77 a 82 años con un 1%. Estos resultados sugieren que la mayoría de la población económicamente activa está conformada por jóvenes de entre 22 a 27 años, quienes participan en diversas actividades económicas en la comunidad.

Interpretación:

Los datos de la encuesta muestran que la población de la comunidad está compuesta principalmente por jóvenes de entre 22 y 27 años. Este grupo etario representa la mayoría de la población económicamente activa, lo que sugiere que los jóvenes tienen un gran potencial para contribuir al desarrollo de la comunidad.

TABLA N° 2: Nivel De Educación

NIVEL DE EDUCACION	FRECUENCIA	PORCENTAJE (%)
SIN EDUCACIÓN FORMAL	44	0,66
SECUNDARIA	23	0,34
PRIMARIA	0	0,00
TÉCNICO TECNOLÓGICO	0	0,00
UNIVERTIARIO	0	0,00
TOTAL	67	67

Fuente: Encuestas aplicadas a los habitantes de la comunidad Pull San José, el 15 de enero del 2024

Gráfico N° 4: Nivel De Educación

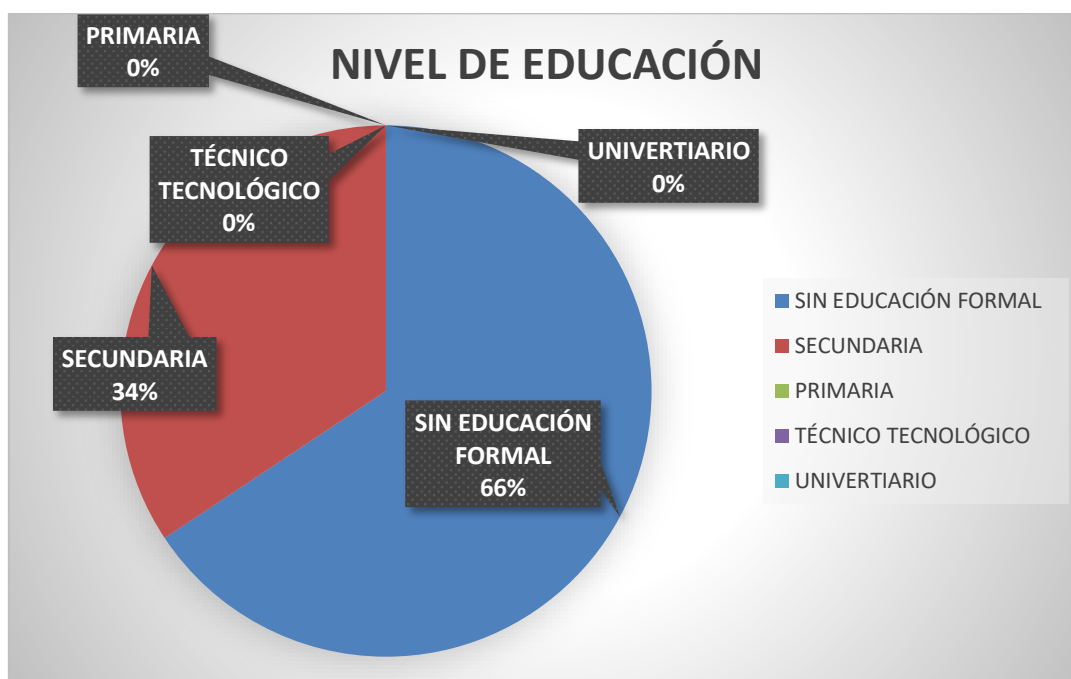

Fuente: Tabla N° 2: Nivel de educación

Análisis: Según los datos obtenidos de las encuestas, se observa que el 34% de los habitantes posee un nivel de educación secundaria, mientras que el 66% se encuentra sin educación formal. A partir de estos resultados, se puede concluir que la proporción más significativa, representando más de un tercio de la población, ha alcanzado un nivel de educación secundaria.

Interpretación:

Los datos de la encuesta muestran que un tercio de la población tiene un nivel de educación secundaria. Este es un resultado positivo, pero es importante tener en cuenta que el 66% de la población no tiene educación formal. Este es un desafío que debe abordarse con políticas que promuevan la educación y la alfabetización.

3.8.2 La magnitud de la migración

¿Cuántos miembros de la comunidad han migrado?

Análisis: Basándome en el análisis de las respuestas sobre la migración en la comunidad Pull San José del cantón Guamote, se revela una tendencia constante de personas que han decidido emigrar en busca de nuevas oportunidades. Las estimaciones cuantitativas indican que un número significativo de miembros de la comunidad ha migrado en los últimos años, impactando tanto la economía local como la cohesión social. Se menciona que la migración ha provocado cambios en los ingresos familiares, la creación de empleos y la fuerza laboral local. Aunque se abordan aspectos económicos, la conexión directa con los servicios básicos y la profundización en los cambios culturales y sociales sugieren la necesidad de investigaciones más detalladas. La variedad en las experiencias de migración resalta la complejidad del fenómeno, desde aquellos que buscan mejoras sustanciales hasta aquellos que se mudan por diversas circunstancias.

¿A qué países han migrado?

Análisis: El análisis de los patrones migratorios revela una diversidad de destinos preferidos por los residentes de la comunidad Pull San José en el cantón Guamote. Estados Unidos, especialmente en ciudades como Nueva York, Los Ángeles, y Texas, emerge como un destino común para aquellos en busca de oportunidades laborales y un cambio de vida. Por otro lado, España, con un énfasis en Madrid, Barcelona, y la región de Andalucía, ha sido el país de elección para muchos migrantes que buscan mejorar sus condiciones de vida. La variabilidad en las elecciones de destino indica la complejidad de los factores que impulsan la migración, desde oportunidades económicas hasta la búsqueda de un entorno cultural y social más enriquecedor.

¿Por qué han migrado?

Gráfico N° 5: Representación porcentual preg. 3 Encuesta.

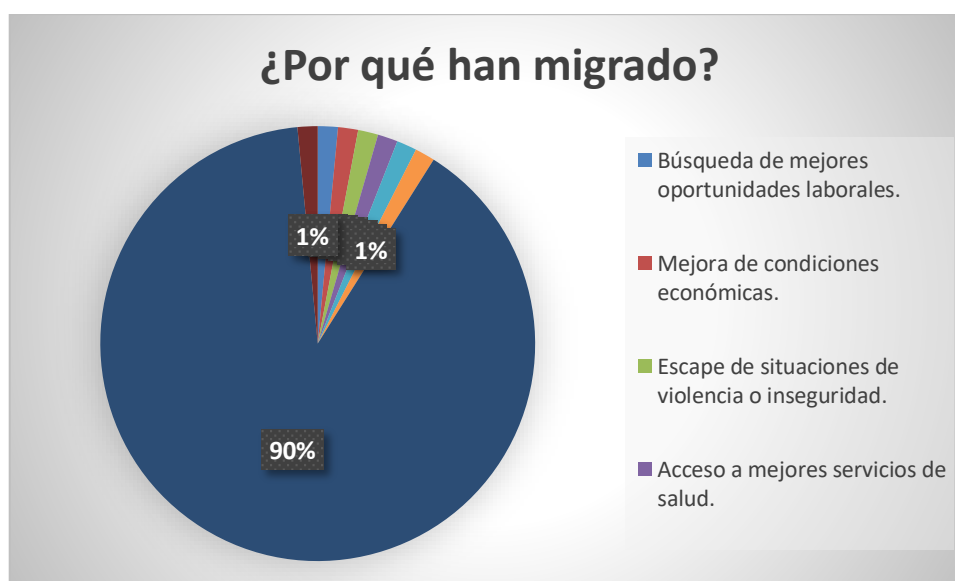

Fuente: Encuestas aplicadas a los habitantes de la comunidad Pull San José, el 15 de enero del 2024

Análisis: Revela un patrón predominante en la motivación detrás de la migración de la comunidad Pull San José en el cantón Guamote. La búsqueda de mejores oportunidades laborales surge como el factor más recurrente con un 90%, destacando la importancia crucial del trabajo como fuerza impulsora principal. Este énfasis repetido en la mejora de las condiciones económicas refleja la urgencia de garantizar un sustento más próspero y sostenible. Además, la evasión de situaciones de violencia o inseguridad con un 2%, así como la búsqueda de acceso a mejores servicios de salud con un 1%, subrayan la influencia directa de la calidad de vida y el bienestar personal en las decisiones migratorias.

Interpretación:

Revelan un patrón predominante en la motivación detrás de la migración: la búsqueda de mejores oportunidades laborales. Este factor, que representa el 90% de los motivos de migración, destaca la importancia crucial del trabajo como fuerza impulsora principal de la migración en esta comunidad. Este énfasis repetido en la mejora de las condiciones económicas refleja la urgencia de garantizar un sustento más próspero y sostenible para las familias de la comunidad. La falta de oportunidades laborales en la comunidad, la pobreza y la desigualdad económica son factores que impulsan a las personas a emigrar en busca de mejores oportunidades para mejorar su calidad de vida.

3.8.3 Los impactos económicos de la migración.

¿Cómo han cambiado los ingresos familiares debido a las remesas?

TABLA N° 3: Impactos económicos en la migración.

EXPRESIÓN	NÚMERO DE MENCIONES	PORCENTAJE
Notable aumento	20	30%
Contribución significativa	15	22%
Mejoras considerables	10	15%
Sustancial	12	18%
Considerable	10	15%
TOTAL	67	100%

Fuente: Encuestas aplicadas a los habitantes de la comunidad Pull San José, el 15 de enero del 2024

Gráfico N° 6: Los impactos económicos de la migración

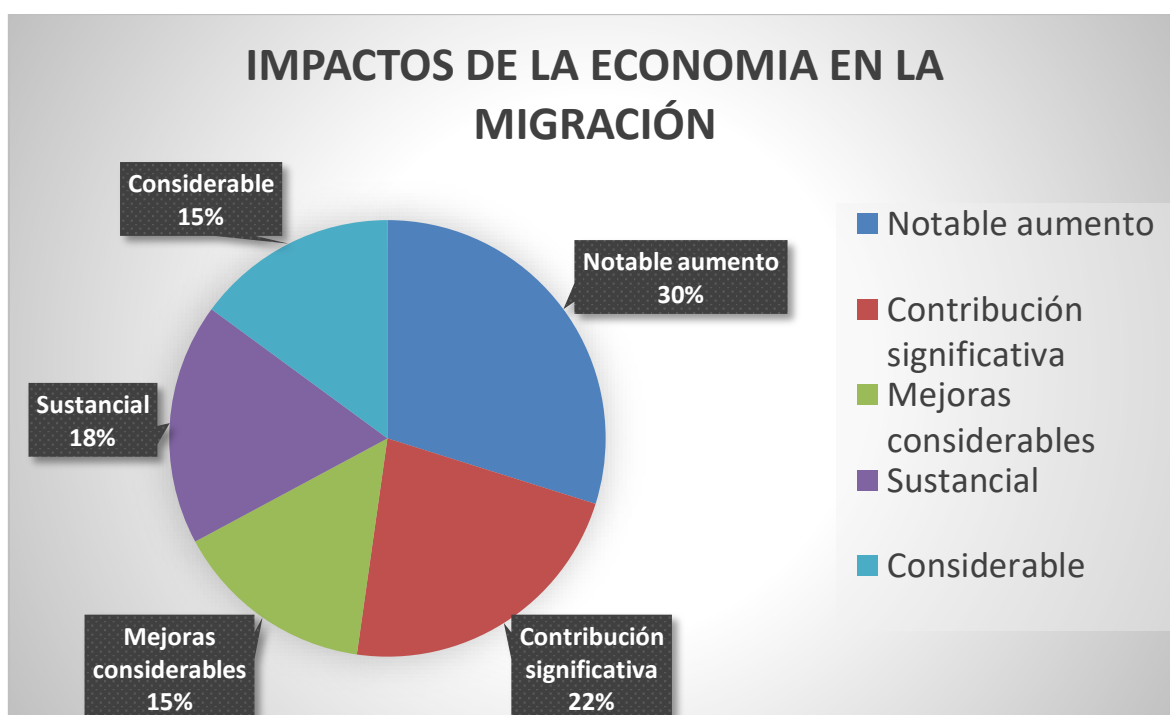

Fuente: Encuestas aplicadas a los habitantes de la comunidad Pull San José, el 15 de enero del 2024

Análisis: Los ingresos familiares revelan un consenso unánime entre los encuestados. Las expresiones recurrentes como "notable aumento," "contribución significativa," y "mejoras considerables" indican de manera consistente que las remesas han ejercido un impacto positivo y cuantificable en la economía doméstica de la comunidad Pull San José. La repetición de términos como "sustancial" y "considerable" subraya la magnitud de este cambio económico. Además, la variación en las formulaciones refuerza la solidez de la conclusión de que las remesas han sido una fuerza impulsora esencial para el crecimiento financiero de las familias en la comunidad.

¿Cómo han cambiado las oportunidades de empleo debido a la migración?

TABLA N° 4: Cambios de oportunidades de empleo debido a la migración

TEMA	FRECUENCIA	PORCENTAJE
Disminución en oportunidades de empleo en actividades agrícolas y ganaderas	24	36%
Redistribución de oportunidades laborales en sectores no agrícolas	5	8%

Nuevos roles emergentes en sectores no agrícolas	10	15%
Competencia por empleos	7	10%
Nuevas oportunidades en sectores alternativos	10	15%
Escasez de trabajadores ganaderos	11	16%
TOTAL	67	100%

Fuente: Encuestas aplicadas a los habitantes de la comunidad Pull San José, el 15 de enero del 2024

Gráfico N° 7: Cambios de oportunidades de empleo.

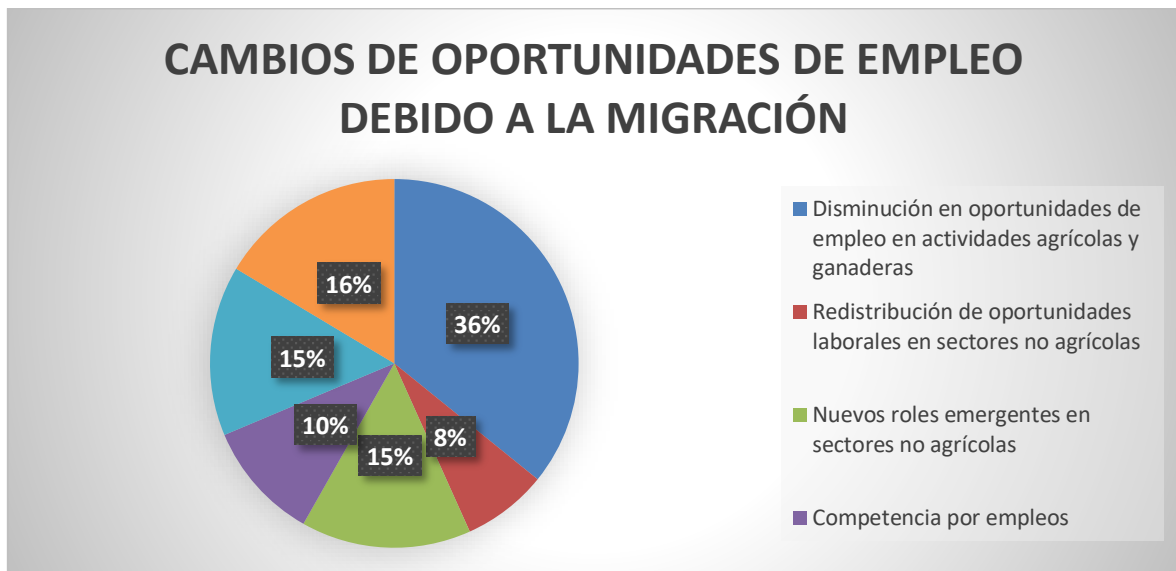

Fuente: Encuestas aplicadas a los habitantes de la comunidad Pull San José, el 15 de enero del 2024

Análisis: Se observa una diversidad de impactos en diferentes áreas. Al analizar las respuestas, se encuentra una división de opiniones. Algunas indican una disminución en las oportunidades de empleo, especialmente en actividades agrícolas y ganaderas, debido a la migración. Otras señalan una redistribución de oportunidades laborales, con la aparición de nuevos roles en sectores no agrícolas. Esta variabilidad sugiere cambios en la dinámica laboral de la comunidad. Mientras algunos enfrentan una mayor competencia por empleos, otros encuentran nuevas oportunidades en sectores alternativos. Además, se destaca la escasez de trabajadores ganaderos, indicando un posible impacto significativo en este sector específico.

¿Cómo ha afectado la migración a la economía local?

TABLA N° 5: Efectos de la migración a la economía local

ASPECTO	CANTIDAD	PORCENTAJE
Desafíos económicos	5	8%
Impacto mixto de la migración	25	37%
Beneficios económicos notables	5	8%
Importancia de las remesas	10	15%
Sostenimiento de la economía local	17	25%
Contrarrestar efectos negativos	5	7%
TOTAL	67	100%

Fuente: Encuestas aplicadas a los habitantes de la comunidad Pull San José, el 15 de enero del 2024

Gráfico N° 8: Afectación de la migración a la economía local

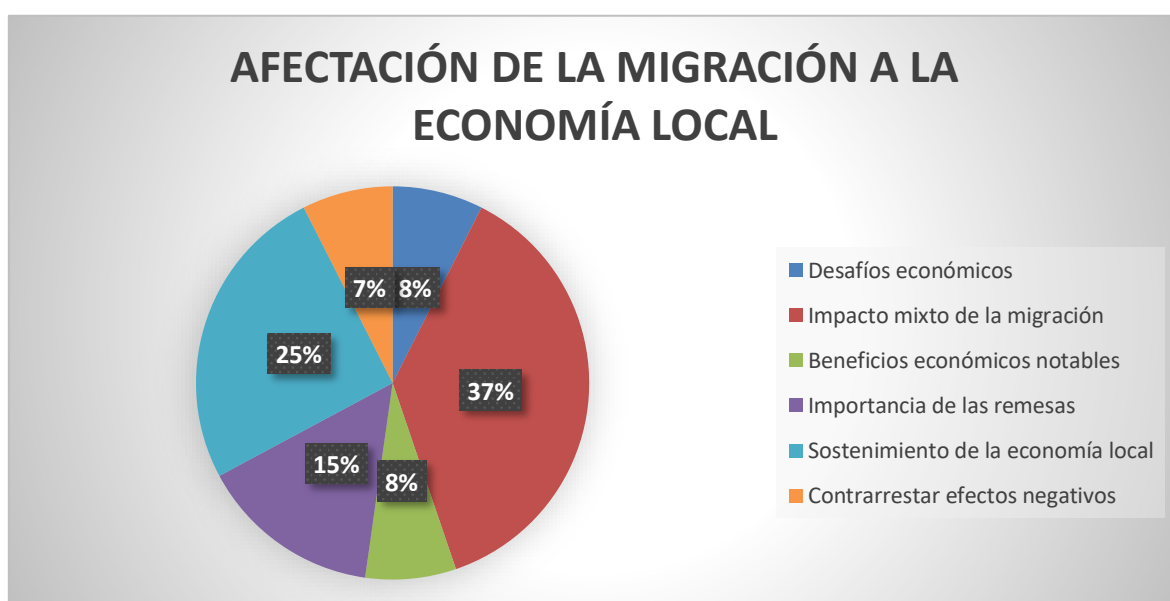

Fuente: Encuestas aplicadas a los habitantes de la comunidad Pull San José, el 15 de enero del 2024

Análisis. Se mencionan desafíos económicos, pero en general se destaca que la migración ha tenido un impacto mixto, es decir un impacto que no es ni positivo ni negativo, con beneficios económicos notables. Este análisis sugiere que las remesas han sido cruciales para sostener y hacer crecer la economía local de Pull San José, contrarrestando posibles efectos negativos asociados con la migración de algunos residentes.

3.8.4 Los impactos sociales de la migración:

¿Cómo han cambiado las relaciones interpersonales debido a la migración?

TABLA N° 6: Cambios de relaciones interpersonales debido a la migración

PERSPECTIVA	CANTIDAD	PORCENTAJE
Fortalecimiento de relaciones familiares	25	37%
Tensiones en relaciones interpersonales	20	30%
Pérdida de conexiones sociales	15	22%
Formación de nuevas conexiones	7	11%
TOTAL	67	100%

Fuente: Encuestas aplicadas a los habitantes de la comunidad Pull San José, el 15 de enero del 2024

Gráfico N° 9: Cambios de relaciones interpersonales debido a la migración

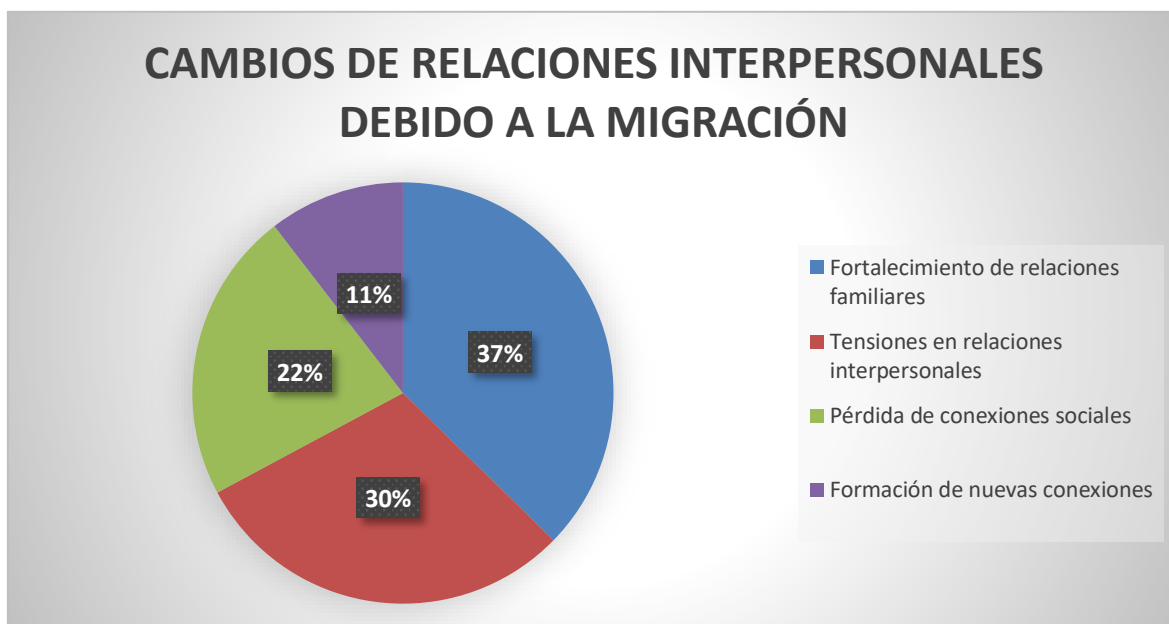

Fuente: Encuestas aplicadas a los habitantes de la comunidad Pull San José, el 15 de enero del 2024

Análisis: La migración en Pull San José ha tenido un impacto multifacético en las relaciones sociales. Mientras que algunos residentes destacan que la migración ha fortalecido las relaciones familiares mediante la comunicación constante y el apoyo emocional a distancia, otros señalan tensiones en las relaciones interpersonales debido a la separación geográfica.

La migración ha generado una pérdida de conexiones sociales en la comunidad, afectando las relaciones de amistad, pero ha creado oportunidades para la formación de nuevas conexiones y redes transnacionales.

¿Cómo han cambiado las prácticas culturales debido a la migración?

TABLA N° 7: Prácticas culturales debido a la migración

ASPECTO	CANTIDAD DE FAMILIAS	PORCENTAJE
Adopción de nuevas festividades, celebraciones y expresiones artísticas	22	33%
Diversificación del panorama cultural local	10	15%
Transformación positiva de prácticas culturales existentes	20	30%
Mezcla única de identidades	15	22%
TOTAL	67	100%

Fuente: Encuestas aplicadas a los habitantes de la comunidad Pull San José, el 15 de enero del 2024

Gráfico N° 10: Prácticas culturales debido a la migración

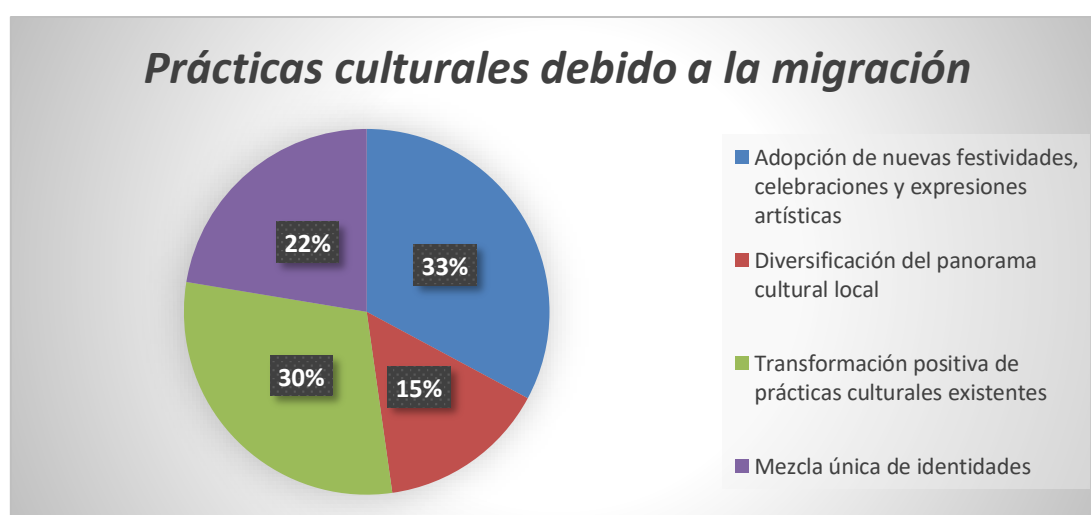

Fuente: Encuestas aplicadas a los habitantes de la comunidad Pull San José, el 15 de enero del 2024

Análisis: La migración en Pull San José ha tenido un impacto profundo en las prácticas culturales de la comunidad, generando cambios significativos y, al mismo tiempo, desafiando la capacidad de preservar tradiciones arraigadas. Por un lado, se observa una enriquecedora fusión de influencias culturales, como la adopción de nuevas festividades, celebraciones y expresiones artísticas que han diversificado el panorama cultural local. Esta integración de elementos culturales foráneos ha contribuido a una transformación positiva de las prácticas existentes, generando una mezcla única de identidades.

3.8.5 Efectos en la economía local:

3.8.5.1 Remesas y cambios en los ingresos familiares:

TABLA N° 8: ¿Ha notado cambios en los ingresos familiares de su hogar debido a la migración?

ALTERNATIVAS	FRECUENCIA	%
SI	67	100%
NO	0	0
TOTAL	67	100%

Fuente: Encuestas aplicadas a los habitantes de la comunidad Pull San José, el 15 de enero del 2024

Gráfico N° 11: Representación porcentual preg. 9 Encuesta.

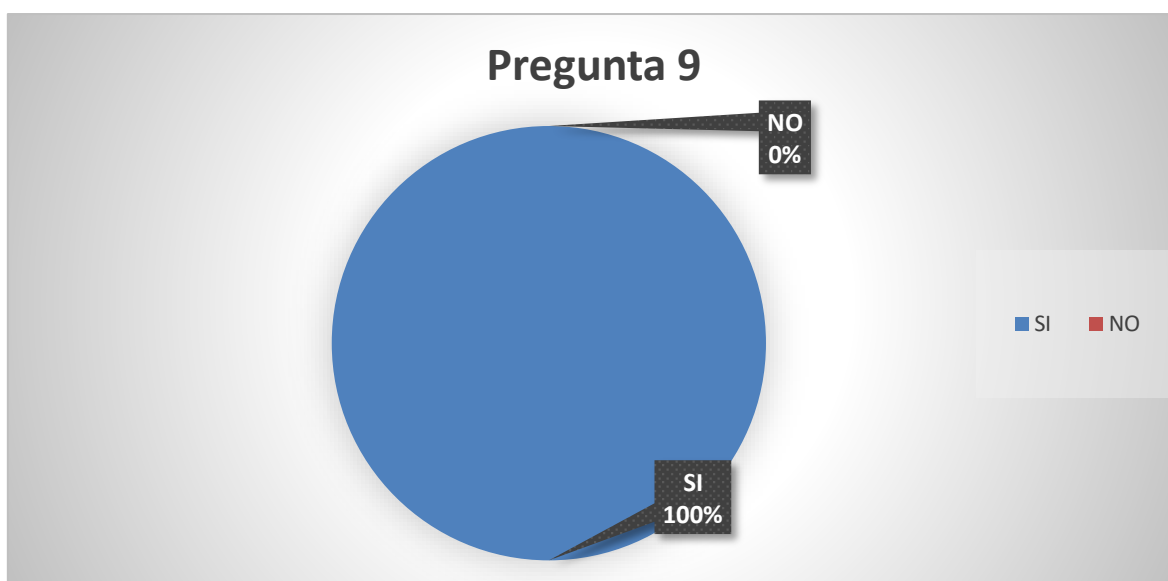

Fuente: Tabla N° 8: Pregunta 9

Análisis: Según los resultados de las encuestas realizadas en la comunidad de Pull San José, se evidencia que un 100% de los residentes que consideran que las remesas han mejorado por la migración, ya que ha existido cambios en la economía de sus familias.

Interpretación: Los resultados de las encuestas llevadas a cabo en la comunidad de Pull San José reflejan de manera unánime la percepción positiva de los residentes con respecto a la influencia de las remesas generadas por la migración. El 100% de los encuestados sostiene

que las remesas han tenido un impacto positivo en sus familias, evidenciando cambios notables en la economía doméstica. Estos resultados indican que la migración ha contribuido significativamente al bienestar económico de la comunidad, destacando el papel crucial de las remesas como un factor positivo en la mejora de las condiciones financieras de los hogares locales.

3.8.5.2 Creación de empleos locales:

TABLA N° 9: ¿Ha observado la creación de empleos locales relacionados con la migración? (Ejemplos de empleos locales podrían ser tiendas, restaurantes, transporte, etc.).

ALTERNATIVAS	FRECUENCIA	%
SI	38,00	0,57
NO	29,00	0,43
TOTAL	67	1

Fuente: Encuestas aplicadas a los habitantes de la comunidad Pull San José, el 15 de enero del 2024

Gráfico N° 12: Representación porcentual preg. 10 Encuesta.



Fuente: Tabla N° 9: Pregunta 10

Análisis: Según los resultados de las encuestas llevadas a cabo en la comunidad de Pull San José, se destaca que un 57% de los residentes respondieron afirmativamente (SI) al ser consultados sobre la creación de empleos locales asociados con la migración, específicamente en sectores como transporte, tiendas, restaurantes, entre otros. Por otro lado, el 43% expresó una respuesta negativa (NO), indicando que no han percibido un aumento en la oferta laboral local relacionado con el fenómeno migratorio.

Interpretación: Los resultados de las encuestas realizadas en la comunidad de Pull San José revelan percepciones mixtas entre los residentes en cuanto a la creación de empleos debido a la migración. El 57% de los encuestados afirma que sí ha habido una generación de

empleos, especialmente en sectores como el transporte. En contraste, el 43% expresa una opinión negativa, indicando que no han observado un aumento significativo en oportunidades laborales. Estas respuestas sugieren una diversidad de puntos de vista dentro de la comunidad sobre el impacto laboral de la migración.

3.8.5.3 Reducción de la fuerza laboral local:

TABLA N° 10: ¿Ha notado una reducción en la disponibilidad de trabajadores locales debido a la migración?

ALTERNATIVAS	FRECUENCIA	%
SI	44	66%
NO	0	0%
NO ESTOY SEGURO	23	34%
TOTAL	67	1,00

Fuente: Encuestas aplicadas a los habitantes de la comunidad Pull San José, el 15 de enero del 2024

Gráfico N° 13: Representación porcentual preg. 11 Encuesta

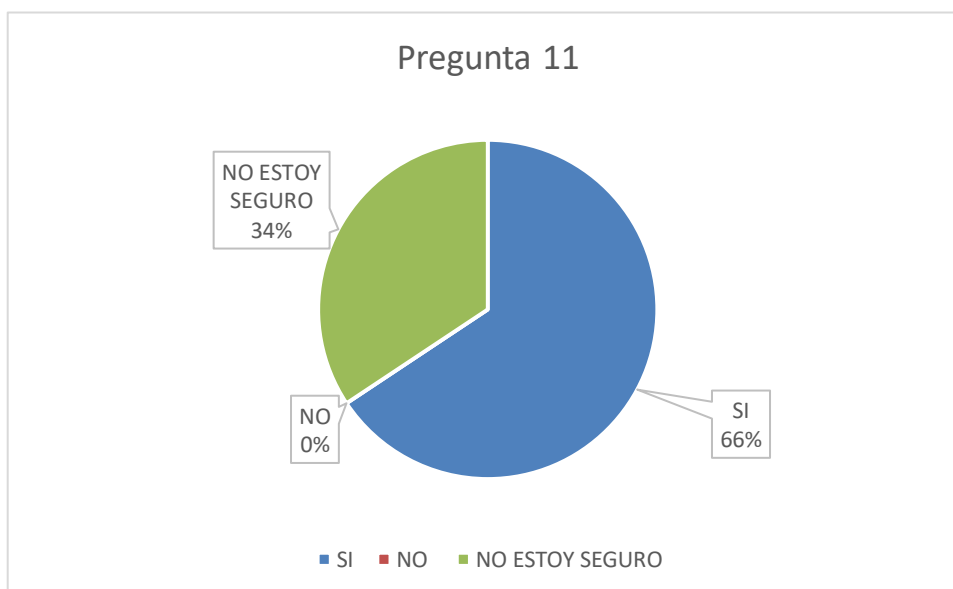

Fuente: Tabla N° 10: Pregunta 11

Análisis: De acuerdo con los resultados de las encuestas realizadas entre los residentes de la comunidad de Pull San José, se resalta que un 66% de la población opina que efectivamente hay una disminución en el número de trabajadores locales, lo cual perciben como un riesgo para el crecimiento económico en este sector. Por otro lado, el 34% restante indicó no estar

seguro respecto a esta situación. Estos datos subrayan la preocupación mayoritaria de la comunidad en relación con la reducción de la fuerza laboral local y la percepción de posibles impactos negativos en el desarrollo económico de la región.

Interpretación: Los resultados de las encuestas realizadas en la comunidad de Pull San José revelan que una mayoría significativa, representada por el 66% de los encuestados, percibe una disminución en el número de trabajadores locales. Esta percepción suscita preocupación en relación con las posibles implicaciones para el desarrollo económico de la comunidad. Por otro lado, el 34% restante no se muestra seguro o no tiene una opinión clara sobre la situación laboral local. Estos hallazgos sugieren la existencia de inquietudes respecto a la estabilidad económica y la disponibilidad de empleo en la comunidad, lo que podría requerir un análisis más detenido de las dinámicas laborales y sus efectos en el crecimiento económico local.

3.8.6 Acceso y calidad de los servicios básicos:

3.8.6.1 Educación:

TABLA N° 11: ¿Ha habido mejoras en la disponibilidad de servicios como el ámbito educativo en la comunidad debido a la migración?

ALTERNATIVAS	FRECUENCIA	%
SI	0	0%
NO	47	70%
NO ESTOY SEGURO	20	30%
TOTAL	67	100%

Fuente: Encuestas aplicadas a los habitantes de la comunidad Pull San José, el 15 de enero del 2024

Gráfico N° 14: Representación porcentual preg. 12 Encuesta

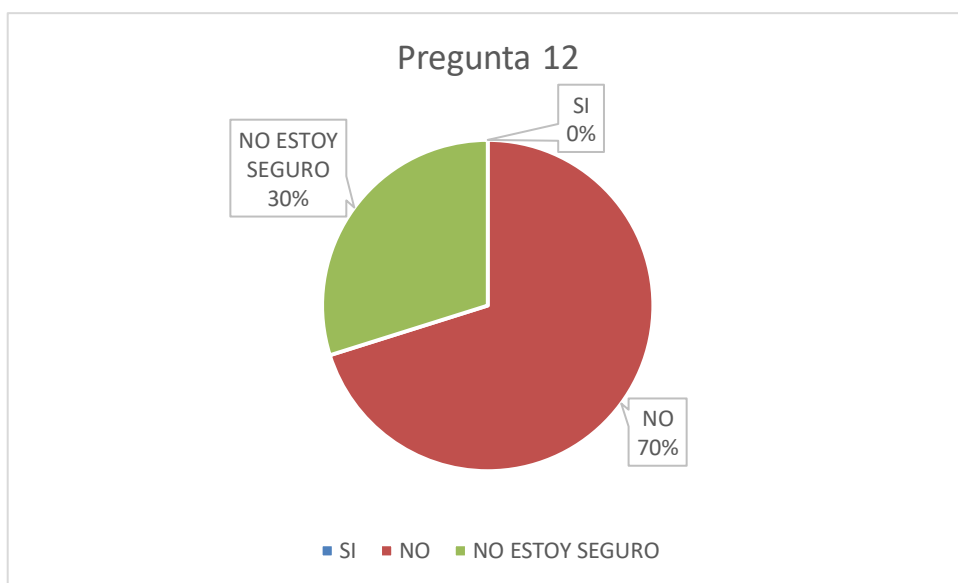

Fuente: Tabla N° 11: Pregunta 12

Análisis: Según los resultados de las encuestas aplicadas a los residentes de la comunidad de Pull San José, se destaca que un 70% de la población sostiene que no se observa una mejora en el sistema educativo local. Por otro lado, el 30% restante indicó no estar seguro respecto a esta situación. Estos datos resaltan la preocupación predominante en la comunidad con respecto al ámbito educativo, sugiriendo que la falta de mejoras en este sector podría ser un factor que contribuye al aumento de la migración en la comunidad.

Interpretación: Los resultados de las encuestas en la comunidad de Pull San José muestran una percepción mayoritaria de insatisfacción con el sistema educativo local, ya que el 70% de los encuestados considera que no se ha observado ninguna mejora en esta área. Este hallazgo revela una preocupación significativa dentro de la población sobre la calidad de la educación en la comunidad. Además, el 30% restante que expresó incertidumbre sugiere que hay falta de claridad o información sobre posibles avances en el sistema educativo. La relación entre la falta de mejoras educativas y el aumento de la migración plantea la posibilidad de que las condiciones educativas insatisfactorias estén contribuyendo a la movilidad de la población.

3.8.6.2 Atención médica:

TABLA N° 12: ¿Cómo calificaría la calidad de los servicios de atención médica en la comunidad?

ALTERNATIVAS	FRECUENCIA	%
MU Y BUENA	0	0%
BUENA	0	0%
REGULAR	0	0%
MALA	0	0%
MUY MALA	67	100%
TOTAL	67	1

Fuente: Encuestas aplicadas a los habitantes de la comunidad Pull San José, el 15 de enero del 2024

Gráfico N° 15: Representación porcentual preg. 13 Encuesta

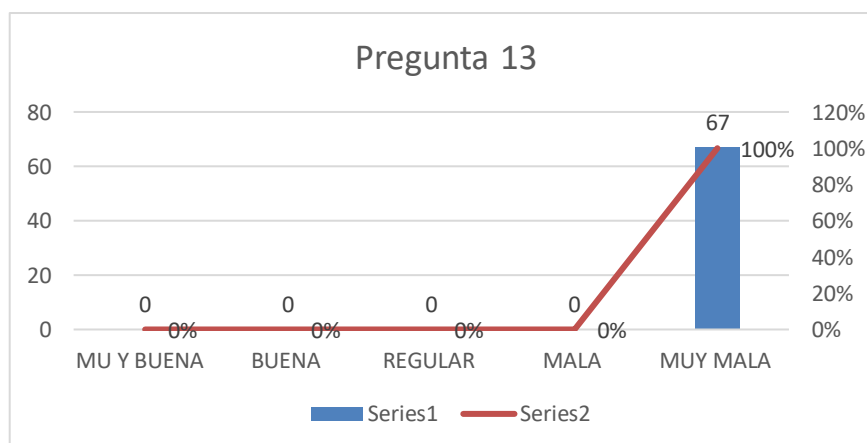

Fuente: Tabla N° 12: Pregunta 13

Análisis: De acuerdo con los resultados de las encuestas realizadas entre los residentes de la comunidad de Pull San José, se destaca que la totalidad de la población, es decir, el 100%, considera que la calidad de la atención médica es insatisfactoria. Este hallazgo señala una evaluación uniformemente crítica por parte de los encuestados hacia los servicios de salud en la localidad. La unanimidad en la percepción negativa sugiere una profunda preocupación y descontento generalizado con la atención médica disponible en Pull San José. Este nivel de insatisfacción plantea interrogantes sobre la accesibilidad, eficacia y calidad de los servicios de salud en la comunidad.

Interpretación: Los resultados de las encuestas en la comunidad de Pull San José revelan una preocupación generalizada y una percepción negativa unánime en cuanto a la calidad de la atención médica. El hecho de que el 100% de los encuestados considere que la atención médica es insatisfactoria sugiere que la comunidad enfrenta desafíos significativos en este aspecto. Este hallazgo podría indicar problemas en la accesibilidad, eficacia o calidad de los servicios de salud locales. Es crucial abordar estas preocupaciones para mejorar la satisfacción de la comunidad y garantizar un acceso adecuado a la atención médica.

3.8.7 Cohesión social e identidad cultural:

3.8.7.1 Relaciones interpersonales:

TABLA N° 13: ¿Ha notado cambios en las relaciones interpersonales en la comunidad debido a la migración? (Ejemplo: mezcla de culturas, nuevos lazos comunitarios, etc.)

ALTERNATIVAS	FRECUENCIA	%
SI	0	0%
NO	34	51%
NO ESTOY SEGURO	33	49%
TOTAL	67	1

Fuente: Encuestas aplicadas a los habitantes de la comunidad Pull San José, el 15 de enero del 2024

Gráfico N° 16: Representación porcentual preg. 14 Encuesta

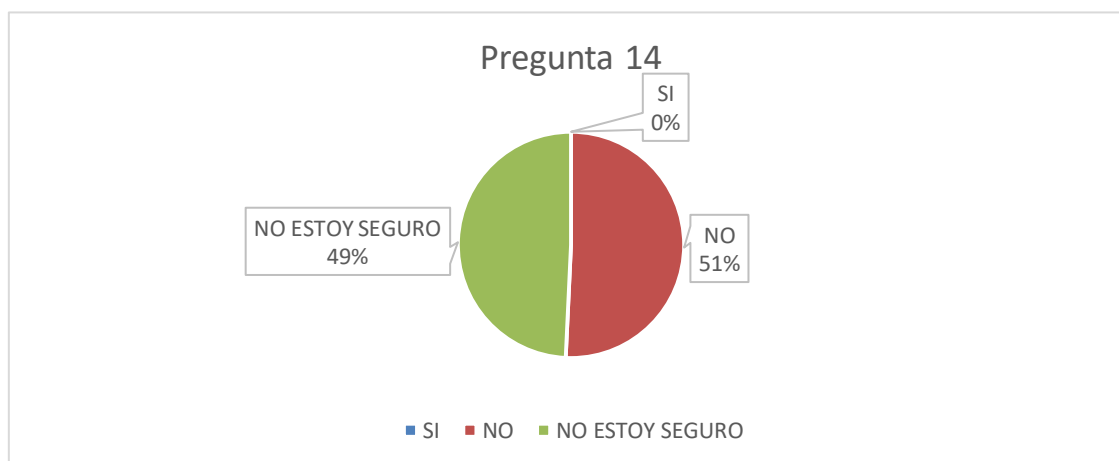

Fuente: Tabla N° 13: Pregunta 14

Análisis: Según los resultados de las encuestas realizadas entre los residentes de la comunidad de Pull San José, se destaca que el 51% de la población considera que no ha observado cambios en las relaciones interpersonales como consecuencia de la migración. Por otro lado, el 49% restante manifiesta incertidumbre sobre la existencia de problemas en estas relaciones. Esta diversidad de opiniones resalta la complejidad de los efectos de la migración en las dinámicas comunitarias, abriendo la puerta a un análisis más detenido de las experiencias individuales y las percepciones colectivas en relación con las interacciones interpersonales.

Interpretación: La comunidad de Pull San José experimenta divisiones en sus percepciones sobre los cambios en las relaciones interpersonales debido a la migración. La mitad de la población no observa alteraciones significativas, mientras que la otra mitad muestra cierta indecisión o preocupación acerca de la posibilidad de problemas en estas relaciones. Este escenario plantea la necesidad de explorar más a fondo las experiencias individuales y las dinámicas comunitarias para comprender mejor cómo la migración ha impactado las relaciones entre los residentes. Asimismo, resalta la importancia de abordar estas percepciones divergentes para fomentar una comprensión colectiva más sólida y promover la cohesión en la comunidad.

3.8.7.2 Prácticas culturales:

TABLA N° 14: ¿Ha habido cambios en las prácticas culturales en la comunidad debido a la migración?

ALTERNATIVAS	FRECUENCIA	%
SI	0	0%
NO	67	100%
TOTAL	67	1

Fuente: Encuestas aplicadas a los habitantes de la comunidad Pull San José, el 15 de enero del 2024

Gráfico N° 17: Representación porcentual preg. 15 Encuesta

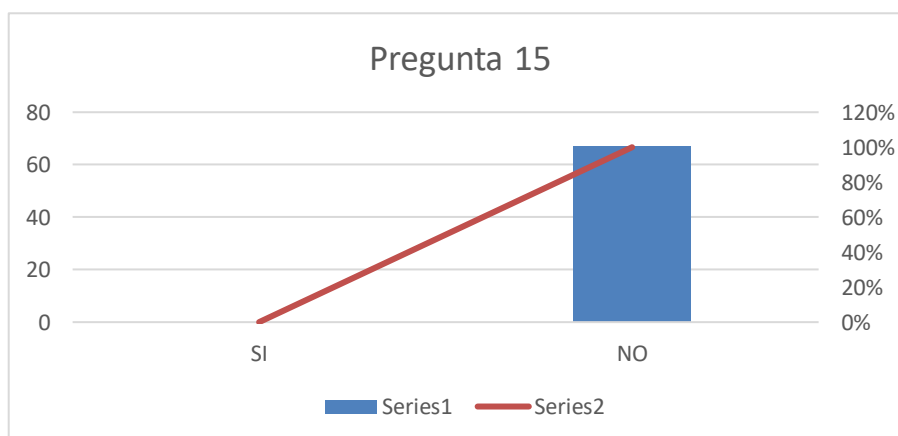

Fuente: Tabla N° 14: Pregunta 15

Análisis: Según los resultados de las encuestas aplicadas a los residentes de la comunidad de Pull San José, se resalta que la totalidad de la población, es decir, el 100%, sostiene que no ha percibido modificaciones culturales como resultado de la migración.

Interpretación: Los resultados de las encuestas en la comunidad de Pull San José indican que la población, en su totalidad, no percibe cambios culturales atribuibles a la migración. Este hallazgo sugiere que, según la percepción de los encuestados, las prácticas culturales en la comunidad no han experimentado transformaciones significativas como resultado de la migración de individuos a la zona.

Las encuestas aplicadas en la comunidad de Pull San José ofrecen una visión integral de las percepciones y experiencias de los residentes en relación con la migración. Se destaca la diversidad de opiniones sobre la creación de empleos locales, las percepciones hacia el sistema educativo, la atención médica y las posibles transformaciones culturales. La comunidad muestra una clara preocupación por aspectos clave como la atención médica, el empleo y la educación, evidenciando la importancia de abordar estos temas para el desarrollo sostenible. La falta de consenso en algunos aspectos, como los cambios culturales, destaca la complejidad y la subjetividad de los impactos de la migración en diferentes aspectos de la vida comunitaria. Estos hallazgos proporcionan una base valiosa para futuros análisis y acciones encaminadas a abordar las preocupaciones y fortalecer los aspectos positivos derivados de la migración en Pull San José.

3.9 DISCUSIÓN

Composición de género en la población

El análisis demográfico revela una marcada prevalencia de mujeres, constituyendo el 52% de la población económicamente activa en Pull San José. Este hallazgo sugiere un papel significativo de las mujeres en las actividades económicas locales. Sin embargo, es crucial examinar las posibles implicaciones socioeconómicas de esta distribución, especialmente en lo que respecta a la equidad de género en la comunidad.

Distribución por edades

Los datos demográficos destacan que el grupo de edad entre 22 y 27 años es el más representado, abarcando el 30% de la población económicamente activa. Este descubrimiento resalta la juventud como un componente vital de la fuerza laboral local. Identificar y aprovechar oportunidades específicas para este grupo puede ser esencial para impulsar el desarrollo económico sostenible.

Nivel de educación

La mayoría de la población encuestada, un 66%, carece de educación formal, mientras que el 34% cuenta con educación secundaria. Estos resultados subrayan la urgente necesidad de implementar estrategias que fomenten la educación en la comunidad. Mejorar las perspectivas educativas podría tener un impacto significativo en las oportunidades laborales y contribuir al desarrollo sostenible.

Magnitud de la migración

Los patrones migratorios revelan que Estados Unidos y España son destinos prominentes, siendo la búsqueda de mejores oportunidades laborales la motivación principal, representando el 90%. Este hallazgo destaca la importancia de abordar las limitaciones económicas locales que impulsan la migración.

Impactos económicos de la migración. La migración ha dejado una huella significativa en la economía de la comunidad de Pull San José. Las remesas han sido una fuerza motriz fundamental, generando un aumento notable en los ingresos familiares y contribuyendo al desarrollo económico local. Sin embargo, este impacto positivo no está exento de desafíos, ya que algunos sectores han experimentado una disminución en las oportunidades laborales locales. Esto destaca la necesidad de políticas que promuevan un crecimiento económico más equitativo y sostenible en la comunidad, asegurando que todos los residentes se beneficien de manera justa de los efectos de la migración.

Los impactos sociales de la migración

La migración ha tenido un impacto profundo en las dinámicas sociales de Pull San José. Si bien algunos residentes han experimentado una mayor cohesión familiar debido a la migración, otros han enfrentado tensiones y desconexión social. La migración ha llevado a una mezcla única de influencias culturales, enriqueciendo el panorama cultural local pero también desafiando la preservación de tradiciones arraigadas. En última instancia, se destaca la necesidad de programas y políticas que fomenten la integración social y cultural, abordando las tensiones y maximizando los beneficios de la migración para la comunidad en su conjunto.

Efectos en la economía local

Remesas y Cambios en Ingresos Familiares: La percepción positiva unánime (100%) sobre el impacto de las remesas sugiere que este flujo financiero ha sido crucial para mejorar la economía doméstica. Estas remesas podrían considerarse una fuente de estabilidad y crecimiento económico en la comunidad.

Creación de empleos locales: La opinión dividida (57% sí, 43% no) sobre la creación de empleos locales destaca la necesidad de una evaluación más detallada. Comprender cómo estos empleos afectan a diferentes sectores y si contribuyen al desarrollo económico equitativo es vital.

Reducción de fuerza laboral local: La preocupación expresada por el 66% de la población sobre la disminución de trabajadores locales subraya la importancia de abordar la brecha laboral y garantizar la sostenibilidad económica a nivel local.

Acceso y calidad de servicios básicos

Educación: La insatisfacción del 70% en cuanto a mejoras en el sistema educativo destaca una preocupación significativa. Mejorar la calidad de la educación podría ser clave para frenar la migración y promover el desarrollo local.

Atención médica: La evaluación unánime (100%) de la atención médica como insatisfactoria es una señal clara de un desafío crítico en los servicios de salud. Se necesita una intervención urgente para mejorar el acceso y la calidad de la atención médica en la comunidad.

Cohesión social e identidad cultural

Relaciones interpersonales: La divergencia en las percepciones sobre cambios en las relaciones interpersonales destaca la complejidad del impacto social de la migración. Comprender las dinámicas subyacentes es necesario para fortalecer la cohesión comunitaria.

Prácticas culturales: La percepción unánime de que no ha habido cambios culturales sugiere una resistencia a las transformaciones culturales externas. Sin embargo, es importante seguir monitoreando este aspecto para preservar la identidad cultural de la comunidad.

CAPÍTULO V.

4. Conclusiones y recomendaciones

4.1 Conclusiones

La evaluación exhaustiva de los efectos económicos de la migración en la comunidad de Pull San José revela impactos sustanciales en su economía local. Las remesas han surgido como una fuerza positiva, generando cambios notables en los ingresos familiares y sirviendo como una fuente crucial de estabilidad económica. Sin embargo, la percepción mixta sobre la creación de empleos locales destaca la necesidad de políticas que promuevan un desarrollo económico equitativo. La preocupación expresada sobre la reducción de la fuerza laboral local subraya la importancia de abordar la sostenibilidad económica y la distribución justa de oportunidades laborales para garantizar el bienestar de la comunidad.

La investigación detallada sobre el impacto de las migraciones en los servicios básicos revela desafíos significativos en el acceso y la calidad de la educación y la atención médica en Pull San José. La falta de mejoras en el sistema educativo y la calificación unánime de la atención médica como insatisfactoria indican áreas críticas que requieren intervenciones inmediatas. Estos resultados señalan la necesidad de políticas que fortalezcan la infraestructura educativa y de salud para garantizar servicios básicos adecuados para todos los residentes, mitigando así posibles factores que contribuyen a la migración.

El análisis del impacto social y cultural de las migraciones destaca una diversidad de efectos en la comunidad de Pull San José. Las relaciones interpersonales han experimentado cambios diversos, desde fortalecimientos hasta tensiones, resaltando la complejidad de las dinámicas sociales. Aunque las prácticas culturales parecen mantenerse sin cambios, la influencia de elementos externos sugiere la importancia de seguir monitoreando esta área. Estos hallazgos subrayan la necesidad de estrategias que fomenten la cohesión social y preserven la identidad cultural, abordando simultáneamente los desafíos económicos y sociales asociados con la migración.

4.2 Recomendaciones

Implementar políticas económicas inclusivas: Para abordar la preocupación por la reducción de la fuerza laboral local y promover un desarrollo económico equitativo, se recomienda implementar políticas que fomenten la creación de empleos locales y apoyen a los trabajadores migrantes que regresan. Estas políticas podrían incluir incentivos para la inversión en sectores clave que generen oportunidades de empleo sostenibles y promuevan la participación activa de la comunidad en la economía local.

Mejorar la infraestructura de servicios básicos: Dada la insatisfacción generalizada con la calidad y el acceso a servicios básicos como la educación y la atención médica, se sugiere invertir en la mejora de la infraestructura y los recursos humanos en estas áreas. Esto puede implicar la construcción y equipamiento de nuevas escuelas y centros de salud, así como la capacitación y contratación de personal calificado. Además, es importante implementar programas de sensibilización y educación sobre la importancia del acceso a estos servicios y cómo utilizarlos de manera efectiva.

Promover la integración y el diálogo intercultural: Dado el impacto diverso en las relaciones interpersonales y la identidad cultural de la comunidad, se recomienda promover la integración y el diálogo intercultural como medios para fortalecer la cohesión social. Esto puede lograrse a través de actividades comunitarias inclusivas, eventos culturales y programas educativos que fomenten el entendimiento mutuo y la apreciación de la diversidad. Además, es importante crear espacios seguros y acogedores donde los residentes puedan compartir sus experiencias y preocupaciones relacionadas con la migración y trabajar juntos hacia soluciones colaborativas.

5. BIBLIOGRAFÍA

- Albo, Adolfo. Juan, Ordaz. (2011). Los efectos económicos de la Migración en el país de destino.
- Maldonado, María. González, Pedro, Guerrero. (2022). Los motivos de la migración BBVA, 1-20.
- Alonso, José. (2005). Emigración y desarrollo. Foro De Economía Política, 1-32.
- Armijos, Ana Carolina. Juan. Una breve revisión bibliográfica. Universitas-XXI, 223- 246.
- Aruj, Roberto. (2014). Causas, consecuencias, efectos e impacto de las migraciones en Latinoamérica. Universidad de Buenos Aires, 95-116.
- Camejo, Celina. Yerli, Robles. (2018). Crisis económica, impacto, causas y efectos en el sistema familiar. Universidad Cooperativa de Colombia, 1-19.
- Consejo Nacional de Población. (2012). Algunos efectos de la migración internacional en los lugares de origen y destino. 21-26.
- Elizalde, Y., & Zari, C. (2022). Servicios básicos y su impacto en la calidad de vida de los habitantes del Sitio San Vicente de El Jobo . UTMACH, 1-76.
- GADMG. (2023). Plan de Desarrollo y Ordenamiento Territorial del Cantón Guamote. Riobamba: GADM Guamote.
- González, L., & Gallardo, E. (2012). CALIDAD DE LA ATENCIÓN MÉDICA: LA DIFERENCIA ENTRE LA VIDA O LA MUERTE. Revista Digital Universitaria, 1-15.
- Herrera, Washington. (2019). Causas y consecuencias socioeconómicas de la migración en el Ecuador, periodo 2008 – 2017. Universidad Andina Simón Bolívar. 1-97.
- Huayllazaca, Edwin. Mireya, Banegas. (2012). Análisis socioeconómico de las comunidades aisladas en la provincia de morona Santiago beneficiadas del servicio eléctrico mediante la instalación de sistemas fotovoltaicos en el período 2009 - 2011.
- León, A. (2007). Qué es la educación. Universidad de los Andes, 595-604.
- León, Amparo. (2008). Teorías y conceptos asociados al estudio de las migraciones internacionales. Trabajo Social. 59-76.
- Martínez, Juan. (2016). La familia, núcleo básico de la sociedad y reflejo de las condiciones de vida de la población. Dialnet. 115-119.
- Molano, O. (2007). Identidad cultural un concepto que evoluciona. Red de Revistas Científicas de América Latina, el Caribe, España y Portuga, 69-84.
- Oyarzun, Javier. (2008). Causas y efectos económicos de la inmigración. Un análisis teórico-empírico. Universidad Complutense de Madrid. 4- 20.
- Paladines, Mariana. Miriam, Quinde. (2010). La Familia. Universidad de Cuenca. 1- 135.

- Paredes, Lenin. (2018). La consecuencias y situación actual migración internacional en Ecuador: sus causas.
- Puchol, Fernando. (2015). Migración, derechos humanos y gobernanza. Unión Interparlamentaria, 2-217.
- Ruiz, René. Lúz del Carmén, Fernandez. (2019). Migración ecuatoriana, género y retorno en el siglo XXI. Revista Científica Multidisciplinaria de Prospectiva.
- Sánchez, Alberto. (2016). Efectos económicos de los movimientos migratorios en la sociedad de origen y en la de destino. Revista del centro andino de estudios internacionales, 53-72.
- Sampieri, Hernández, Fernández, Collado & Baptista Lucio. (2014). Metodología de la Investigación. McGraw-Hill Education.
- Silva, José. Jenny, Borré. Salomón, Montero. Javier, Mendoza. (2020). Migración: Contexto, impacto y desafío. Una reflexión teórica. Revista de Ciencias Sociales. 299-313.
- Suárez, D. (2008). Causas y efectos de la migración internacional. Universidad Católica Boliviana San Pablo, 161-180.
- Tamayo, M. P., & Tamayo, M. D. (2007). El Proceso de la Investigación Científica. Limusa.
- Vera, Oscar. Frankiln, Vera. (2013). Evaluación del nivel socioeconómico: presentación de una escala adaptada en una población de Lambayeque. Contribución Especial. 41-45.
- Viguer, Paz. (2008). Nivel socioeconómico y calidad del entorno familiar en la infancia. Cuadernos de Psicopedagogía. 1-12.
- Wester, Jhon. (2017). Causas Fundamentales de la Migración. Jornada Mundial del Emigrante y del Refugiado. 1-4. Universidad de Cuenca. 1-294.
- Washington, Andrade. (2019). Causas y consecuencias socioeconómicas de la migración en el Ecuador, periodo 2008 – 2017. Universidad Andina Simón Bolívar. 11-93.

6. ANEXOS DE ENCUESTA



**UNIVERSIDAD NACIONAL DE CHIMBORAZO FACULTAD DE CIENCIAS DE
LA EDUCACIÓN, HUMANAS Y TECNOLOGÍAS CARRERA DE PEDAGOGÍA
DE LA HISTORIA Y CIENCIAS SOCIALES
GUIA DE CUESTIONARIO ESTRUCTURADO DIRIGIDA
A FAMILIARES DE MIGRANTES DE LA COMUNIDAD DE PULL SAN JOSÉ
DEL CANTÓN GUAMOTE**

Nombre:

Fecha y hora:

Lugar:

Objetivo: “Recolectar datos cuantitativos y/o cualitativos sobre los patrones de migración, las razones para migrar, las condiciones socioeconómicas de los familiares de los migrantes y su impacto en las comunidades de origen.”

Instrucciones: Por favor, responda a las siguientes preguntas con la opción que mejor refleje su situación u opinión.

Sección 1: Información Demográfica

Género:

- Masculino
- Femenino
- Otro: _____

Edad: _____ años

Estado Civil:

- Soltero/a
- Casado/a
- Conviviente
- Divorciado/a
- Viudo/a

Nivel de Educación:

- Sin educación formal
- Primaria
- Secundaria
- Técnico o Tecnológico
- Universitario/a

La magnitud de la migración:

1. ¿Cuántos miembros de la comunidad han migrado?

.....
.....
.....
.....

2. ¿A qué países han migrado?

.....
.....
.....
.....

3. ¿Por qué han migrado?

.....
.....
.....
.....

Los impactos económicos de la migración:

4. ¿Cómo han cambiado los ingresos familiares debido a las remesas?

.....
.....
.....

5. ¿Cómo han cambiado las oportunidades de empleo debido a la migración?

.....
.....
.....
.....

6. ¿Cómo ha afectado la migración a la economía local?

.....
.....
.....
.....

Los impactos sociales de la migración:

7. ¿Cómo han cambiado las relaciones interpersonales debido a la migración?

.....
.....
.....
.....

8. ¿Cómo han cambiado las prácticas culturales debido a la migración?

.....
.....
Efectos en la Economía Local:

- 9. ¿Ha notado cambios en los ingresos familiares de su hogar debido a la migración?**
- Si
 - No
 - No estoy seguro
- 10. ¿Ha observado la creación de empleos locales relacionados con la migración? (Ejemplos de empleos locales podrían ser tiendas, restaurantes, transporte, etc.)**
- Si
 - No
 - No estoy seguro
- 11. ¿Ha notado una reducción en la disponibilidad de trabajadores locales debido a la migración?**
- Si
 - No
 - No estoy seguro

Acceso y Calidad de los Servicios Básicos:

- **¿Ha habido mejoras en la disponibilidad de servicios como el ámbito educativo en la comunidad debido a la migración?**
 - Si
 - No
 - No estoy seguro
- 12. ¿Cómo calificaría la calidad de los servicios de atención médica en la comunidad?**
- Muy buena
 - buena
 - Regular
 - mala
 - Muy mala

Cohesión Social e Identidad Cultural:

- 13. ¿Ha notado cambios en las relaciones interpersonales en la comunidad debido a la migración? (Ejemplo: mezcla de culturas, nuevos lazos comunitarios, etc.)**
- Si
 - No
 - No estoy seguro
- 14. ¿Ha habido cambios en las prácticas culturales en la comunidad debido a la migración?**
- Si
 - No
 - No estoy seguro

Gracias por su participación.

7. EVIDENCIA

